朝鮮日報
夕刊 十日(木)
本紙夕刊十二面

政府獨善主義에서 解放外交에 轉換

現內閣外交關係全面的停頓

打開策은 公開外交?

【東京電話同盟】現內閣의 外交停頓에 對하야 各方面의 不安은 逐日昂揚하는 情勢에 鑑하야 政府는 外交問題에 關한 論議가 對外的으로 與하는 不利한 影響을 憂慮함과同時에 目前에 迫到한 議會對策으로서 遲延되든 感이 잇스나 此際國民大衆에 可能한 限 對中對蘇交涉을 中心으로한 外交問題의 眞相을 說明하야 諒解를 求하고 眞實로 國民的支持下에 現下外交難局을 打開하고자 焦慮하고잇다 그러나 政民兩黨의 態度는 最近자못 硬化하야 外相 首相의 責任을 追及 할것이라는 强硬論까지 出現되게되여서 政友會의 安藤幹事長은 去八日 廣田首相 有田外相을 歷訪하고 政府의 獨善的秘密主義外交에 警告를 發함과 同時에 今後의 外交政策에 對하야 忌憚업는 意見을 交換하엿는데 廣田首相으로서는 政府의 外交政策에 關한 誤解一掃의 見地로부터 此種會見을 크게 歡迎하는 方針으로 今後 다서 政黨、貴族院方面에 希望이 잇다면 何時에든지 代表者와 會見하야 懇談을 行할 用意를 가지고잇서서 境遇에 依하야서는 政府側으로부터 自進하야 貴族院及政黨代表를 招來하야 外交懇談會를 開催하고 外交의 將來에 對한 不安一掃를 期하고자하는 決意를 가지게된 模樣이다 그리고 右懇談會의 開催에 對하야는 永田拓相도 前부터 그 必要를 說明하여왓음으로 近近 實現할豫定으로 되엿다

日中交涉經過

十日外務省公表

【東京電話同盟】日中交涉의經緯에 關하야 國民政府가 日本諒解에 反함과가튼 聲明을 發表하고 交涉經緯의 事實을 歪曲하여 報道하고잇스므로 日本外務省은 此에 依한 誤解를 是正하고자 十日午後一時 外務省當局談形式으로써 日中交涉의 經過眞相을 公表하며 兼하야 日本政府의 確乎한 所信을 中外에 宣明하엿다

十二月十日午後一時 外務省公表

成都其他今次 排日不祥事件에 關한 日中交涉의經緯에 對하야는 十一月三日 在中大使館에서 聲明한바 잇섯스나 玆에 今次交涉에 當하야 日本政府가 取한 方針及 右交涉에 對한 政府의 見解等을 明白히하고자하는바이다

一、八月二十四日成都에 發生한 日本人記者虐殺事件은 多年南京政府가 取하야온 排日敎育及 排日的政策의 當然한 歸結이라하여도 過言이아니다 右는 本事件發生의 經緯及 事件內容을 知悉하는者는 全部가 首肯하는바이다 따라서 그根源을 探究하지아니하면 單只一片의 睦隣令으로써 同種事件의再發을 防止하지못할것은 成都事件과 接踵하야 九月三日 北海事件、同十七日漢口事件 다시二十三日上海事件等의 連續發生한事實에 徵하여도 明白하다 따라서 日本政府에서는 排日不祥事件에關한交涉에 當하야는 通常의 中國에잇서서의 殺人傷害事件으로서 單純히 事件自體의 解決을企圖하는것뿐으로만 滿足치 못하고다시前進하야 南京政府로 하야금 此等不祥事件의 再發을 防止시키기爲하야 將來의 保障으로서 此際根本的方策을 講究시키는것이 要點이라고 思惟하고 爲先事件發生의 根本原因인 排日策動의 取締에 關하야 南京政府가 誠意로 實行에 當케할것을 要求하는 一方 防共問題及 北中問題等 兩國國交의 調整에 特別히 關係잇는 問題 以外航空連絡、顧問傭聘、不良朝鮮人取締、關稅引下等 日中間 多年의 懸案事項을 解決하야서 消極的인 排日取締로부터 一步前進하야 排日策動의 原因인 南京政府의 對日態度를 是正함과 同時에 日中國交改善에 對한 同政府가 誠意를 具體的問題에 對하야 表示할것을 慫慂하여온것이다

二、如斯한 政府의 方針에 基하야 九月八日須磨總領事와 張外交部長과의 間에 豫備的會議가 開始된以來 川越大使와 張群外交部長과의 間에 七回、須磨總領事와 張外交部長 或은高亞洲司長과의 間에 二十數回의 折衝이거듭된結果 槪略左記의 日本側提案에對한 南京側의 意向인 것이判明되고 交涉의 將來에 對한 大體의 觀測을 告하게되것이다 卽 排日取締에 關하여는 또 國民政府에 잇서서는 自發的으로 一齊排日을 根絶하고 黨部其他如何한 團體임을 不問하고 그一切의 排日的策動에 對하야 國民政府에서 責任을負함과同時에 排日取締法令徹底 排日敎科書의 改訂 排日言論의 取締等에 對하야 自하야 必要한措置를取할旨를言明하고 又兩國交調整問題中 防共問題에 關하야는 全般的으로 드되어協議가成立되기에 이르렷스나 어느部分에對하야는 意見一致를보지도잇고 또 北中問題에關하여도 日中協力하야 爲先經濟의開發을主로하야 原則的協議를 結末지엇다 其他 懸案事項에關하여도 日中間航空連絡問題에 對하야 多少問題가잇는것을 除外하면 顧問의 傭聘 不良朝鮮人取締 關稅引下等에對하야 이미意見一致를 볼뿐아니라 事件自體의解決에 關하여도 南京政府는 大體日本側의要望을 容認하고 成都總領事館에關하야는 또 近近再開를見할形勢로되엿다 그런데 그後南京政府에서는때마침綏東問題가發生한것을口實로하고 同問題를 解決치안는限南京交涉을繼續시킬것은 困難하다는言를 表明하야 旣往의 協議까지도 否認할라는 態度를 示하고 川越大使의 累次의 要請에 對하야도 同部長은 會見을 忌避함과가튼 模樣이엿스므로 同大使는 南京交涉과關係가업는事件으로 이以上交涉을 遲延시키는것은 事態를紛糾시키는것에 不適하다고 思惟하고 十二月三日 張部長과 會見을 要求하야 同日까지에 雙方이 意見一致를 본點을 覺書로서認定하야 此를 手交함과 同時에 南京側이 右協議한 結果를 速히 實行에 옮기어달라는것을 要求하엿다

三、交涉의 現狀은 槪略 如左하므로 日本政府로서는 右要請에 對하야 南京政府側의 態度를 嚴重히 警戒과 同時에 今後 同政府의 態度를 注視 特히 排日取締에 誠意가 보이지아니하고 萬一 在中居留民의 生命財産의 安全을 脅威하며 或은 日本의 在中權益을 侵害함과가튼 事態가 發生하는 境遇에는 中國現下의 情勢에 鑑하야 適當必要한 措置를 取할 方針이다

國境河川架橋

今日新京서調印

大野總監呂大臣間에

朝鮮滿洲交通史上에 一新紀元을劃할 日滿國境河川架橋覺書正式調印式은 마침내 今十日午後三時半(日本時間午後二時半)新京日本大使館에서 (總督府側)大野政務總監、田川外事課長、澤田大使館一等書記官、天谷秘書官 (滿洲國側)呂民政部大臣、李交通部大臣以下關係官出席下에 擧行되여 朝鮮滿洲一如의 中樞로서 架橋協定에 正式署名調印을 了하고 一同祝盃를 擧하여 朝鮮滿洲一如의 具現과 兩者를 聯繫하는 橋梁의 多幸한 前途를 祝福하고 此有意義한協定의 成立을 보게된것이다 如斯히하야 國境河川을 건느는 十四個橋中

(朝鮮側)
鴨綠江 四個所
圖們江 二個所
(滿洲側)
鴨綠江 四個所
圖們江 四個所

의 架橋를 各各 分擔하야 今後 七個年間 繼續하야 昭和十六年까지에 完成시키기로되엿다 또 右에附隨된 稅關의 新設整備上의 連絡等에 關하여도 朝鮮滿洲兩者의間에 圓滿한協定이締結되게되엿다 (寫眞은 大野總監)

大野總監 談

十日新京에서 滿洲國과 朝鮮總督府間의 國際架橋에 關한 覺書調印에 際하야 大野政務總監은 十日午後二時半 左와如히 談話의 形式으로 스테-트멘트를 發表하엿다

朝滿間의 境界는 七九六키로의 鴨綠江과 五六八키로의 豆滿江의 二大長江으로 境界되어잇는데 此間의交通路는 諸般의 關係로보아서 朝鮮始政 二十六年의 今日에 至할때까지 겨우 鴨綠江口에 近한鐵道橋와 豆滿江의 圖們及會寧橋의 三橋梁이 잇서 河川의長大함에 不拘하고 日滿兩國의 文化及産業開發等의 見地로보아 公道橋가너무 적엇다 그러데 隣邦滿洲國의 關係는密接不可分으로되야 其間에 橫在한 萬般의 事情은 朝滿相依의精神下에 作하야가기를 要求되게되야 此緊密한諸關係의具現化는 此國境을 境界로는그十四河川上에 다시말로交通路를 設하야서 兩者間에 圓滑한交物의 流通을 圖하는것으로 第一義로한다 日滿兩當事者는 此에鑑하야 數年來 銳意硏究調査를 進行하여왓든바 今般 日滿兩當事者間에 國境河川架橋에 關한 覺書를 調印하게되엿다 그리하야 此覺書調印의結果 朝鮮側은 鴨江에 四橋 豆滿江에 二橋 滿洲側은 鴨江에 四橋 豆滿江에 四橋 都合十四橋의 橋梁을 今後 七年間에 架設完了하게되야 其完成을 볼時는 朝、滿間에잇서 萬般의 事情은 一層緊密의 度를 加하야 日滿一體의 不可分關係는 다시 飛躍的의 効果를 收할것을 確信하고 今日此覺書의 調印을 無恙히 了한것을 兩國을 爲하야 慶賀不堪하는바이다

西內亂新解決策!

英佛居中調停提議

獨伊葡蘇四國政府에 參加要請

九日夜콤뮤니케發表

【倫敦九日發同盟】英國政府는西班牙內亂의 慘禍를默視할수업서 過般來政府、叛亂兩軍과의 間에 居中調停에 進出하엿다한다 交涉은 相當히進捗된모양인데 다시前週來 佛蘭西政府와 協議를 遂한結果 드듸어獨、伊、葡、蘇四國政府를誘引 卽時休戰을 提唱하고 人民投票에依하야 西班牙國今後의政體를 決定하도록 提案하엿다 英佛兩國外務省은 九日夜特히 콤뮤니케를 發表하야 如左히 交涉經緯를宣明하엿다

英佛兩國政府는 西班牙內亂의 遷延에 由來하는狀態並그結果로 誘致되는 歐洲平和에의危險에關하야 過去一週間에亘해 意見交換을 遂하엿는데 兩國政府의見解는 完全히 一致하엿슴으로 今月四日 在外使臣에對하야 訓令、獨伊葡蘇各國政府에對하야 西內亂에關해 列國의 干涉을 誘致함과如한 直接間接의 一切手段을完全히 抛棄할旨의 絶對的決意를 宣明하도록 要請하엿다 또倫敦 不干涉委員會代表에對하야도 不介入에잇섯스므로完全且效果的統制를確立하도록 訓令하기를 要請하엿는데 兩國政府는 다시同樣의 機關을通하야 四國政府는 此에對하야 人道的精神下에 極力協力하야 西內亂을 居中調停하고 西班牙國內의 武力鬪爭을終熄시키도록 西班牙國民에 그總意를表明할機會를 賦與하도록提言하엿다

【巴里九日發同盟】英佛兩國政府는 西班牙內亂의居中調停에 出馬하야 主要列國에 外交交涉을 開始하엿는데 消息通方面에서는 英佛의提議는 西班牙問題에關한 聯盟理事會가 十日開催되게된此際 자못時宜를 어든것이라고推測된다 但西班牙의 平和回復에는 左의 三階梯를 經過할것이必要하다고하고잇다

一、列國이 居中調停에 意見이一致할것

二、兩交戰團體의 休戰協定締結

三、人民投票에依하야 西班牙의政體를決할것

居中調停提議를

蘇聯正式으로受諾

【巴里九日發同盟】英國外務省은 九日西班牙內亂 居中調停에關한 外交交涉의 經過를 發表하얏는데 佛蘭西外務省도 이것과 時를가티하야 同趣旨의 콤뮤니케를 發表하얏다 駐佛蘇聯大使포촘킨氏는 九日델보外相을 訪問하고 英佛의 提議를 完全히 受諾할旨의 蘇聯政府의 回答을 手交하고 이어서 伊太利大使칠치伯도 델보外相을 訪問、居中調停案에對하야 協議를 遂하얏다 델보外相은 西班牙內亂이 終結하면 佛伊關係도 改善될것을 指摘하고 伊太利政府도 英佛의 提議를 受諾하도록 要求하얏다고傳한다

西首都公使館撤收說

在英芬公使否定

【倫敦八日發同盟】西班牙外相델바요氏는 芬蘭政府에對하야 마드리드公使館의撤收를 要求하엿다고傳하는데倫敦駐劄芬蘭公使는 八日 右報道를 全的으로否定하고 左와如히言明하얏다

一、芬蘭公使는 內亂勃發直後마드리드市를 撤退하야 公使館官吏는 西班牙政府의 推薦한 西班牙人에 依賴하엿다

一、該西班牙人이 公使不在中多少西班牙政府에 不利한行動이잇다하더라도 그로말미아마 芬蘭政府가 責任을負擔할理는업다

英上下兩院同時에

「御退位」를聲明!

皇位繼承은「요옥」公으로內定

御稱號는「죠-지」六世

【倫敦十日發同盟】볼드윈首相은 十日午後三時半지나 下院에出席하야 勞働黨의質問에答하고 에드와드八世의 御退位에對하야 聲明하는同時에 上院에서도 政府代表하야 同樣의聲明을할豫定이다 同時에 上院에 下院議長을 招致하고 에드와드八世御退位의宣布가 上下兩院에 나릴豫定이다 다음 御退位承認法案이 上下兩院에 提出될터인데 法案은 一七○一年의皇位紛爭解決法에 基하야 에드와드八世가 御退位에依하야皇位가空位로되여 皇位繼承의 順位가 에드와드八世의皇弟로부터 요옥公殿下의 後嗣에옴길旨를 宣言할것으로 推測되며 에드와드八世께서는 公式으로는 宣布直前御退位宣言에 御署名하실形式이나 承認法案이 上下兩院을 通過하기까지는 形式上에드와드八世는 依然帝位에게시게되다 御退位承認法案은 卽日第一讀會를 通過 다음十一日에는 完全히成立될터인데 承認法案의 成立과 同時에 요옥公殿下가 御踐祚하실豫定이다 自治領當局도 承認法案을 議了할터인데 加奈陀는 議會가 一月一日開會、同案에 承認을 表할것으로보인다 新帝의 御稱號는 죠-지六世 乃至알바-트一世의 두가지中에서 決定될터인데 알바-트一世라는 御稱號는 英國國民에 愛着이업스므로 죠-지六世라고 決定된것으로보인다 新帝御踐祚同時에 죠-지五世崩御의 境遇와 同樣 卽日倫敦取引所其他에서는 皇帝의 宣布式을 執行할터이다 (寫眞은 退位를傳하는 에드와드八世)

叛軍의射擊으로 佛機墜落!

【마드리드八日發同盟】國際赤十字委員會代表에니博士及 女秘書및巴里소알紙記者 라푸렌아바스通信特派員 사로시氏等은 佛國大使館所屬飛行機로 八日午後마드리드出發 佛國領에向하는途中 마드리드東北과다라하라州바스라니附近에서 叛軍의射擊을受하야 飛行機는墜落되고 搭乘者는 負傷하얏다

獨政府愼重考慮

【伯林九日發同盟】獨政府는 去四日英佛兩國政府로부터 外交機關을通하야 傳達된西班牙內亂居中調停에關한 提議에는아직 回答을 發치안헛다 政府는問題의 重要性에 鑑하야目下愼重考慮中이라한다

靑島紡績問題

日中諒解成立

【靑島十日發同盟】事態收拾에關한 沈鴻烈市長과 西總領事와의 折衝은 此를正式으로하자는點과 市長의 正式陳謝의二點으로 難關에逢着하엿는데 九日午後부터夜에亘하야 周參事와 門脇領事와의 再度會見下交涉한 結果完全히 意見이一致되게되엿다

一、沈市長은 穩히面目問題에 束拘되지말고 日本側의友誼的態度에 信賴하야 全面的으로 日本側의要求를 容認하야日中雙方이協力하야 速히事態收拾을圖할것

一、日本側에서는 速히紡績의操業을 開始할것

이란 根本的諒解가 日中雙方間에 完全히 成立되엿다

米機輸出台數

【華盛頓八日發同盟】米國商務省航空局은 八日 今年一月부터 九月까지期間의 飛行機輸出台數를 左와如히 發表하엿다

中國 一二三台
[illegible] 四一
墨西哥 三三
日本 五
蘇聯 一
西班牙 一

國府買收政策으로

內蒙軍의後方攪亂

【北平九日發同盟】綏遠戰爭은 略奪과同時에 漸次膠着狀態에 陷入하고잇는데 中央側은 內蒙軍後方攪亂策을 開始한바 最近張學良氏麾下의 張誠德氏를 張家口에潛入시켜서 王英、李守信氏等과의 舊關係를利用하야 買收에暗躍하고잇다 하며 一說에는 張誠德氏는 察哈爾省 政府主席劉汝明氏와 部隊와도 連絡을取하고잇다한다

政務總監十二日歸任

新京에서 十日 日滿國境河川架橋覺書에 正式調印을終了한 大野政務總監은 十一日 飛行機로 歸任할豫定인바 形便에依하야 來十二日 午前三時三分 京城驛着 「히까리」號로 歸任하게되엿다 또 同總監은 歸任後 南總督에 報告한後 同日午後四時十五分 京城驛發 「아까쓰끼」號로 東上할豫定이다

緊急理事會

十日午後開會

【쥬네브九日發同盟】緊急聯盟理事會는 十日午後五時 新聯盟會館에서 倫敦駐劄智利大使오-그스틴·에드와드氏司會下에 開會하고 西班牙政府의提訴를 審議하기로되엿다

米巨人機

又復地面에激突

【시야를八日發同盟】米國陸軍의 新鋭超重爆機는 七日시야를附近의 試驗飛行에서 地面에激突하야破損하엿는데 陸軍에서는右結果 「巨人」重爆機의 缺陷이暴露된것이라 看做하고 姉妹機十三臺의 建造計畫을 遂行할는지 或은 計畫을 放棄할는지 近近 其態度를決定하리라고 觀測된다 그리고 一九三五年十月라이트飛行場에서 巨人機가 墜落한先例도 잇서서 巨人爆擊機의 將來는 자못 悲觀視된다

人事·集會

◆方應謨氏(本社社長) 金編輯局長 崔販賣部長帶同 十日午后四時十五分京城發列車로大邱地方에出張

八面鋒

◇年末은 누구나 바뿌다고한다。事實 一年동안의總決算도 잇고 대목장사도 하여야할러이닛가 바뿌수박게 업슬것이다。

◇이바뿐때、電話를 만히 利用하게되는것도 自然한 事實。

◇商店이 바뿌고 會社가 바뿌고 事務員이 바뿌면 電話交換手도 바뿌것은 免치못할일。

◇이러케바뿌中에 사람은 自然 神經이銳敏하여지고 걸핏하면 感情을살내게되는것도 흔히보는일。

◇그러나 내가바뿌면 남도바뿌다는 事情을짐작하지아니하면 안될것이다。

◇加入者와 電話交換手사이에 서로理解를가저야한다함은 一例에不過한것、於千萬事에 이例를따른다하면 世上은 좀더 明朗해 질것이다。

今や言論の時代 雄辯家よ出よ
演說の事なら何んでもわかる!
雄辯の秘訣を公開す
式辭と演說挨拶の仕方
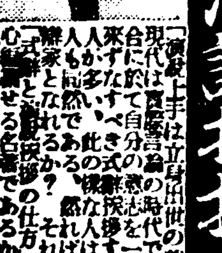
發賣元 大阪市東淀川區 現代出版社 振替大阪五六〇一四番

本公司는今番上海本店에서 在古品五百個를輸入하고 大宣傳的으로 元價의半價에提供코저하오니 諸位께서는 一次試用하여주심을千萬바라오며 諸位에便利를爲하여서 兩國海關稅金도本公司가負擔하고 左記大特價로 付送합니다 但半打以上一時注文時에는朝鮮日本全無品時計一個進呈
十八金代用側瑞西製 十六型懷中 石入市價二十圓品 特價六圓七十錢
クロ-ム側瑞西製 十六型懷中 石入市價十五圓品 特價五圓五十錢
十八金代用側瑞西製 九型腕卷 石入市價二十圓品 特價七圓
クロ-ム側瑞西製 九型 石入 十五 特價五圓七十錢
白金代用側四角 九型 石入十五 市價三十圓品 特價九圓也
以上先金注文時計メタル無代進呈 一圓以上先金 送料負擔함
滿洲國安東縣五番通 富興公司時計部 振替奉天二三四七番

好職業
申込者에 無代進呈 見本無代進呈 大阪天王寺區 學明社

探偵調査
身元調査▼素行動靜▼家出所在搜查▼裁判有利證據▼結婚內偵
其他人事百般相談無料 滿十五週年
小林私立探偵事務所 京城驛前 電本五三六四話

조흔家庭工業
信用잇는最高級商社의製造販賣하는大事業進
第一 參拾萬圓 第二
株式會社

朝報案內
이은자리가업는軍手製造家募集
京城西大門町一ノ八四 常盤商會京城支店

恩給 最大限期 立替他에 立替한件更又增加立替 遠方은通信契約 京城光化門通一四七 朴商會

外交員及債權募集
月收無制限、希望者는要面談 債權督促代行 京城府松月町一四二 事務取扱 第一商務洋行 寫眞化學研究

東洋貿易商會
營業科目 米穀肥料砂糖麥粉雜貨 海産物 麻袋
代表者 島崎千里 支配人 荻野四郞
本店 仁川府本町二丁目 電話長一六一番八一一番
販賣部 仁川府內里二〇五 電話九三五番

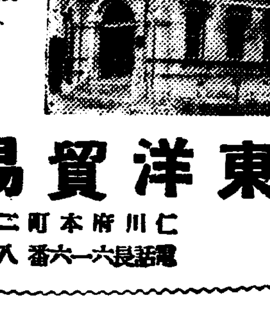

御問屋 藥
株式會社 新井藥房 京城南大門通二丁目 營業案內申越進呈
電話 本四〇九・一〇六八 四〇九三・四〇四八 振替京城一六番

シスター商會大サービス
蓄音器界空前의巨砲
好時機는또업다 곳申込하십시요
申込規定
●申込은白紙에朝鮮日報라記入切手三十錢封入會社宛으로
●切手封入申込者에限하야本社特選名曲美本「特選現代歌謠集」及「스터-레코-드歌詞集」의美麗全集一冊과씨스터-레코-드割引券
●引換券과規定書와共히郵送함

이優秀한蓄音器를 어째無代進呈하는가
シスター携帶用 ▲꼭한번 읽어보십시요
蓄音器、無代進呈
지금까지 各社에서 販賣하고잇는 蓄音器레코-드의 값은 너머나비쌋습니다。 其理由는各社가 猛烈한宣傳戰을함으로莫大한費用이드는것입니다。 이費用이機械一臺레코-드一枚에 包含되여서、結局여러분이빗싼宣傳費를支拂하고잇는것입니다。 우리社에서는各社의激甚한廣告戰에 合流하는것을避하고、宣傳費의一部를가지고여러분에게實物一臺식進呈하야其優秀한眞價를알려드림이고、短時日에坊坊谷谷에까지도우리씨스터-의蓄音器를宣傳할方法입니다。

申込書
新聞名
住所
氏名
○○線○○驛

申込先 東京市本所區綠町三丁目四番地 シスター商會 宣傳部
三錢切手

品質優秀 堅牢保證 實物縮寫
最新式裝置完備 無代進呈의蓄音器 定價貳拾八圓也
寸法
代理店募集 合資會社 シスター商會 東京市本所區綠町三丁目四番地 電話本所六七〇〇番

宣教會廢校決議에對한反響

決議는無可奈何 廢校는重大問題

四十年歷史가진崇專、崇中、崇義三校의 關係者들은어찌보나

밋슌스쿨은어대로?

【平壤】장로회 더욱이북장로회(北長老會)계통의 숭실학교가되는 서조선지방의 유일한 장로회계통중에서 최고학부인 평양숭실전문학교(崇實專門學校)를 필두로 이와 형제교가 되는 숭실중학교(崇實中學校) 그리고 자매교가되는 숭의녀학교(崇義女學校)등 세학교경영문제에대하야 토의한결과 선교사회에서는 명춘부터 신입생의 모집을중지하고 경영사업을 폐지하기로결정되엿다는 소식이 평양에 도착되자 학교당국자는 물론 현재의 일천수백명의 재학생 삼천여명의 졸업생 그리고 평양장로파가교회 일반사회에서까지도 이 설명에 대하야 중대관심을 가지고 금후의 추이를 엄신전망중에잇서 이야말로 비상시에 직면해잇는 각교당국자와 그리고 교회유력자 졸업생대표등을 방문하고 이놀라운 소식에 대한 감회와 실정, 그리고 금후의 타개책등을 무르니 다음과가튼 요지의 답변을 들려주엇스므로 여기에 간략히 적어보기로 하거니와 각계를 통하여 부르짓는 소리는 과거사십여년의 광휘잇는 찬연한 력사를 가진 우리의 숭실, 숭의를 결단코 폐교에까지 모라너치는 못하겟다는 눈물겨운 언사와 결심으로 종시일관하여 선교회에서는 부득이한 사정으로 이러한 결의를 햇다하나 어데까지나 우리 평양의 자랑이 아니라 반도의 문화선상에서 과거와 현재를 통하여 커다란 역할을한 우리와 학교의 장래도 여전히 광휘잇도록 하겟다고 힘잇게 약속해주웟다

그리구선교사회에서는 우에와가튼결의를 햇다하나 학교직접 담당자인 선교사들로서는 선교사회의 결의를 찬성치안흘뿐아니라 이번선교회대표 로해리(魯解理)목사의 설명에대하야 극도의 불만을가지고잇는 현상이다 도선교사회에서 만일 숭실전문학교를 비롯하여 평양의세학교의 경영을중지할경우에는 우리 조선사람들으로서 인계하여경영할의사까지 잇스나 현하의상태로 보아서는 아직까지 선교사회에서 경영을단념중지할의사표시가 업스므로 어떠타할적극운동에도 착수하지못하고 선교사회의동단간의태도를 주시하고잇슬뿐이다

蘇、魯兩牧師來平

重大한秘密會議

崇專、崇中、崇義의經營을中心

【平壤支局電話】 청주(淸州)에잇는소열도(蘇悅道)목사와 경성에잇는 로해리(魯解理)목사는 십일오전열한시 평양의차관리평양에와서 평양선교사단과 방위량(邦緯良)목사의집에서 회합하야 비밀회의를열고 숭실전문학교(崇專)숭실중학(崇中) 숭의녀학교(崇義)의세학교를 저번선교사회의결의에의하야 명춘부터신입생모집을 중지하고 현재의재학생을 졸업시키고서 마친내폐교할것인가 그러지말고 이상세학교를 종래와가티 계속하야선교사회에서 경영할것인가에관하야 중대한결정을하게되리라고관측된다 그런데 평양에잇는 선교사들은 저번남조선방면에서열린 선교사회에서 결정한바와가티 장로교계통의 각학교를 폐쇄하기로결정한 결의에대하야절의로서는 부득이한일이나 마친내 학교경영을중지하도는폐쇄함에 편하야는 반대의향을가젓고 더구나 사실년의 혁혁한 력사를 가진숭전숭중의 삼교를폐교함에는 극력반대하는 모양이라한다 그래서 이번평양에서 열린선교사회에서 과연어떠한결과를보게될는지일반은 매우주목하고잇다

宣教會서손은떼도 間接으로經營?

崇專校長牟義理氏談

숭실전문학교를 위시하여 숭중 숭의세학교의 경영폐지문제에대하여 숭실전문학교장 모의리(牟義理)씨를 교장실로 방문하니 다음과가티 이야기한다

글세 남도에서열린 선교사회에서 우리전문학교와 숭중숭의의세학교의 경영을 폐지하기로되여 명춘부터 신입생모집을 중지키로 결정햇다는소식을드럿습니다마는 나로서는 무어이라구말하기어렵습니다

그러나 학교당국자로서는할호로 크게고려해야될줄인동시에 경성(京城)과 선천(宣川)을 제외한 평양만이 서둘것도업슬것갓습니다

어더케 해서라도 세학교는 존속해야될것인동시에 선교회에서 직접 경영은 못한대도 간접 경영이라도하여 광휘잇는 세학교의운명을빗나게해야 할줄압니다

따라서 금후경영문제에잇서서도 생각여하에따라 가능성이잇다고도볼수잇고 업다고도 볼수잇겟습니다

그리유는 숭실중학교나 숭의학교는 경영에잇서서 그리 힘들지안코 숭실전문학교에대해서는 미국모교회(某敎會)와 모유지(某有志)로부터 경비를 보내주는데 선교회에서 조케 이야기만한다면 유지비를 그대로계속할수도잇스니까 말슴입니다

엇쨋든 어느방법으로든지열성을다하여 세학교의 존속을 기하거니와 글세아프로 어떠케나 될런지그야나로서는 짐알수가잇습니까 하며 이번와중에들지안흔 경성 선천등지의 학교당국자인선교사들과 보조를가티하여 최후까지 분진할의사를 표시하엿다한다

萬一의境遇에는

引繼經營할成算잇다

敎會幹部朝鮮人側某長老談

선배요교회의 중요간부인 모장로를찻고 이문제에대하여 무르니 다음과가티 이야기햇다

선교회에서 결의한 사실이나 우리로서는 아직검한이야기는듯지못햇스니 그러케되엇스리라고는믿습니다 그러나 이문제에대해서는 우리측에서일마전부터 협의하는바도 잇고 만일 부득이한사정으로 선교사회에서 금후경영을 중지한다면 인계하여 경영할의사를 가지고잇스나 선교회측에서가결을했다하나 평양선교사회에서도 지금까지 태도가 선명치안흐므로 엇더다고는 설명할수업습니다

그러나 저러 선교회측에서손을떼인다면 그재단의·일부를 양도하고 경영을인계할 성산(成算)은엇더다고 할수업습니다 하며 선교회측의 계속경영을어대까지나 열망하고 갈망하고잇스나 만부득이한경우인 마다른골목에드러선다면 조선사람유력자들중에서 경영을인계할「그르흡」을 세우고잇는 굿세인의견을가지고잇다고한다

最後의一刻까지 母校의牙城死守

現經營者를鞭撻援助할決心

卒業生有力者某氏談

모교의 운명이 풍전등화가튼소식을전하매 마음의 설레이는것을 금키어렵습니다 될말입니까? 사실여변 광휘잇는 우리들의 모교가폐교를한다니 어디당한말입니까?

우리는 최후일각까지 모교의 아성(牙城)을사수하려니와 경영자측인 선교회측에서도 재삼 고려(考慮)가잇기를 바라는바입니다

그리고 교회간부제씨와 졸업생전부의 각성과 시대를 리해하는 아량이 잇기를 진실로 바라며 어데까지나 광휘잇는 모교의 운명을 그르치지 안토록 기약할것입니다.

따라서 우리는 모교의 운명이 파멸한 세계에 전개되도록 최선을 다할것은 말할것도 업거니와 금후 모교의 경영자를 편달하고 원조하여 추호의 유감도 업도록할 결심입니다 운운

東邊道와間島에서 五千餘共產軍活動

結氷期임으로出沒더욱旺盛

國境住民에一大威脅

조선국경대안인 동변도와간도에서 가장활동적으로 움직이고잇는 공산군은약오천명이 잇는데 그들은 방금상당한대부대로 활동하고잇서 시가지의 습격과조선부락의 습격은물론 긔회만잇스면 조선에침입하려는 형세를 보이고잇다

그런데 그들중 매우유력한부대로는 한남대안장백현(長白縣)일대에근거를든동북인민군 김일성(金日成)일파의 이백여명과평북대안에잇는 조국안(曹國安)일파의 오백여명과 조선인○○군 이백오십여명 기타 오십명내지 일백이삼십명이 한집단으로된공산군 토병 반만군등 다수인데이에대하야 방금관동군에서 토벌은하고잇스나 결빙기에 당하야 조선측은 항상 그위협을 밧게되다 따라서 경찰국에서는 조만간의경비편람을 긴밀히하야 국경일대의 무장을 더욱 확충강화하게되엇다한다

집나간두少女

▲시내청진정(淸進町)일백오십삼번지에잇는 김정순(金貞順)(四)은지난 팔일낫 집을나간채로 도라오지안허 혹시 엇던납분놈에게 유괴(誘拐)나당하지안헛나하야 십일아침시내각서에수색원을드렷다

▲시내초음정(初音町)칠십팔번지남리(南里)우메꼬는의 집에서 고용사리하는 김옥순(金玉順)(一五)도팔일오후 집을떠나간차로 드러오지안는다고하야 이역시 시내각서에수색원을 드렷다

留置場에핀友愛

罪진兄에게호떡差入

十里길멀다안코차저온八歲아우

형은 비록 범죄자의몸일망정 부칫지만 끈흘래야 끈흘수업는것은 육친애(肉親愛)이다 최지은 형을위하야 매일아침 먼길을 돌보지안코 그형을 위하야「호떡」을 차입하러오는 여덟살먹은 어린아이가잇다는 눈물겨운이야기가잇다 서내 룡두정(龍頭町)여섭오번지 김점수(金占壽)(一三)는 전과일범으로 약일주일전부터 절도혐의로 본정서에 인치되여 취조를밧고잇다 이소식을들은 그의아버지 (어머니는 일즉죽엇다)와 어린동생들은 또 형이 죄를 저지럿나하고 얼굴을 찡그리면서도 이치운겨울에 유치장생활이 오직이나 괴로우랴하야 터업는생활에 여유는업지만 매일호떡두개씩 차입하여주기로하고 그의동생 막동(莫童)(八)이가 꼭 그날부터 십일아침까지 약일주일동안 계속하야 아침일족 룡두정에서 찬바람을 마즈면서『호떡』두개씩차입하려고 도보로 본정서형사실을 차저온다고한다

이것을바든 그서에서도 그어린아이의 눈물겨운 인정에 구일아침은 특히 그의형과 면회를 용서하엿다고 한다

사랑에 굼주린 그의형은 어린동생의이거륵한 선물에 눈물만 흘리면서 멀거니 동생의 얼굴만처다보고 잇스니『울지말고、어서먹어요』하고 동생은 권하는등쓸쓸한 유치장에 명랑한우친애한막을 연출하고잇섯다고한다

(사진은 아우김막동군)

生死岐路에선 三名言渡延期

사형일가 무죄일가 생사의분기로에 서게된 소위문둥병으로 말미암은 살아사건관계자 전남 해남군산이면봉리(海南郡山二面浦峙里) 장동진(張東辰) 신금당(申金堂)신종희(申鍾熙)등세명에관한 살인사체손괴 사체유기 및살인교사 도주등피고사건상고심언도공판은 십일오후고등법원에서 회두(會議)재판장주심 사회(山澤)검사관여미헤 열리어 최종판결을나리게될예정이든바 형편에따라 오는십칠일로 기일을변경하기로 되엿다

죽엄은부른다!

섯달대목과가난사리

—老翁은縊死、少婦는飮毒—

섯달대목은 가난한사람들에게 죽엄을 부른다 —

◇……부내 동막고정 (東幕庫町)산삼번지 김동근(金東根)씨의집에 부처사는 정유신 (鄭有愼)(六三)로인은 아흐렛날 오후네시반쯤되여 자긔방에서 허리띄로 목을매 죽엇는데 원인은금고 가난하고 아들도업는신세를 비관한때문이고

◇……가튼날 오후여섯시에는 강긔정(岡崎町)칠십번지 소서정차랑(小西正次郎)씨의 안해 『시노보』(?)도 자긔집에서 남편이 바깨나가고 업는틈을타서만홍분량의『칼모진』을먹고 고민하는것을 곳 황금정(黃金町)이정목고정(高井醫院)에 떠메여다가 응급수당을 베프럿스나 생명이위태하다고한다

免許狀업시 自動車運轉

십일오전 다섯시오분경에 시내효제정(孝悌町)일백오십오번지 세탁영업을 하는 김홍배 (金弘培)(二二)는 그가 안면이잇는시내 종로이정목 경화(京華)택시부 차고에서 경(京)구천삼백칠십이호 자동차를 주인 몰으게무단히 내여가지고 면허도업시운전을 하다가 종로삼정목팔십오번지압 전주와 충돌하야 자동차를 대파하엿는데 다행히사람은 다치지안헛다고한다 소관종로서에서는 무면허 운전에대하야 처분할터이라고한다

헨드빽奪取犯

구일오후세시쯤에 부내서대문서 정(鄭)신천(辛川)두형사가염천교(鹽川橋)부근에서「마루이찌」도박을하다가 도망하는 왕십리(往十里)리장봉(李長鳳)(二〇)을미행하엿든바 동 네시쯤에 삼월(三越) 백화점에서 경남통영군(慶南統營郡)에 거주하며 임시 조선영화가의 회령여 배우이든김정숙(金貞淑)(二七)의「헨드빽」을훔처가지고 도망하는것을 현장에서 체포하엿다 그리고 동「헨드빽」속에는 현금오십원이들어잇섯다한다

記事訂正

本報第五五八一號第二面「長老教系十七校 明年度부터廢止」라는記事中에 松明學校가 包含되엇는데 松明學校는 順天松廣寺의經營으로 長老教와는 何等關係가업다함으로 玆에訂正함

廿九日의拘留處分

虛僞强盜告發로

강도맛낫다고 경찰서에 거즛신고하고 이십구일 구류처분바든사나히—경기도파주군교하면산남리(坡州郡交河面山南里)사는 김기만(金基萬)(三〇)은 지난팔일에 그고을 금촌금융조합 (金村金融組合)에가서 도회심원을 빗내여가지고 비료대금을갑고 남어지 오십륙원이십전을 가지고 오다가 그날저녁 당하엿다는것은 명랑한 거즛말이고 실상은 그는 빙궁한 처지에 상배여원의 빚이 잇서서 그것을 갑흘 도리가업서서 궁한 나머지에 그런 꾀를 부린 것이엿슴을 자백하엿다한다

그리고 그의가택을 수사한결과 숨겨두엇든 돈 오십원도발견되엿다한다 그래서 그는경찰범처벌령(警察犯處罰令)으로 이십구일구류처분을 당하엿다한다

장가들기실혀서 解雇當코悲觀끄테

男女두죽엄의말못할사정

자살미수랑건—십일오전 세시경에 시내관훈정(寬勳町)이십일번지 양복상하는송영긔(宋永麒)(二三)라는 청년이시내 관수정(觀水町)일백륙십삼번지『히까리』려관에서 자살을 하려고극요도호르므를만히먹고 신음하고잇는것을 집안사람이 발견하고 곳부근병원에서 응급치료를한결과 생명은 무사하엿다는바 그원인인즉 최근그의아버지가 자긔의 마음에업는 귀가먼처녀와 결혼을억지로식히려는데 반대하던나머지에 그와가티죽는다고 하엿던것이라한다

▲구일밤 시내본정이정목 본정(本町)『아파ー트』제삼호에 묵고잇는 그전녀급 창래행자(昌宅幸子)(二二)라는녀자는 다량의「칼모틴」을먹고 자살을 도모하야신음하고잇는것을 집안사람이발견하고 곳 시내의전(醫專)병원에 가서 응급치료를 밧게한결과생명은 건진모양인데 최근에인에게 버림을당한데다가 또 그가 다니든『카페ー』로부터 해고까지당하야 이것을 비관한것이라고한다

全財產廿錢과 周衣까지詐取

충남론산군 가야곡면 성덕리(論山郡可也谷面城德里)사는박재서(朴在緖)(二六)라는 청년은멧칠전에 직업을구하려 서울로올라와서 구일오후네시경 시내남대문통(南大門通) 일정목 부근을 배회하던중 어떤조선청년한명이 친절하게수작을 부치서 취직을 식혀준다고 꾀이여 그운동금으로 그의 두루마기를 잡히게하야륙십전과 또그가가지고잇던전재산인 이십전을 모주리 편취하고 도망하여 버렷는데 사긔를 당한 서울청년은 꼿송으로서로 호소하여왓슴으로 그서에서는방금범인을 수사중이다

天氣豫報

豫報 오늘밤京城地方은흐렷다 개여지하며 明日도갓다京畿全區도갓다

昨日最高 一度六
同 最低 零下八度二
今朝最低 零下五度二
今日正午 三度六

運動競技

東京올림픽에 獨逸巨船飛來

『쩨페린』運送組合은 一九四〇年의 東京올림픽大會에 際하야 올림픽觀覽客의 便宜를 爲하야 『힌덴불그』號級의 飛行船을 獨逸로부터 東京에飛來하기로 決定하엿다 이에依하면 獨逸로부터 東京올림픽觀覽客을 태운同飛行船은 途中에 着陸치안코단번에 東京에날러와서 十四日間 東京에滯在할터이며 滯在中에는 旅客에게 朝夕의食事는勿論 夜間에는 飛行船內에서 就寢하도록 旅客을爲한 『호텔』의 任務를 다할터이라고 한다 그리고 滯留에는 東京市民을 爲하야一日六回東京의 上空을 飛行할計畫이다. 올림픽大會가 끗나면곳 獨逸로歸還하기로되바 벌서十二人의旅客의申込이잇다고한다 使用할 飛行船은 方今南獨逸의찝페린晉『후리ー드릿히스하벤』에서 建設中의 LZ 一三〇號를使用할豫定이다

雪都에大競技場 明後年에는完成

【莫斯科七日同盟發】第十二回國際올림픽大會의 招致를實現케한 日本이아즉도 競技場決定에奔走中인 이때에 國民體育에 全力을傾注하고잇는 蘇聯邦에서는 임의『모스코ー』近郊에巨大한 中央스포ー츠・스타디움』을 建設中인데 第一期工事는 一九三八年 春期에는完了하야 同年秋期부터 公開할터이라고하는바 其第一期工事費는 五千六百萬루ー블(日本貨約 三千八百五十四萬圓)이라는 東京올림픽豫算千五百萬圓의 二倍를 超過하는大規模의計畫이다 特히『모스코ー』와의 聯絡에는 地下鐵道及『드라이브・웨이』三通路를 設置하는等의 가장完備한 大計畫 이다 그리하야 올림픽은東京으로부터 먼저『모스코ー』에로 올마저간 늣김이잇다

『以上의 中央競技場은『엠・세ー・코리ー』敎授의 設計에依한것으로 總面積三百헥타ー스』(九十萬七千五百坪)의 地面에 座席十萬五千을가진 大『스타디움』을建設하고 이것을中心으로 蹴球場及『테문스트레ー숀』用의 大필ー드、練習用의 小型蹴球場二、二十餘個의庭球場、排球及籠球『코ー트』를비롯하야 其他에도 여러가지의體育館이 配置되여잇스며 各競技場사이에는 花壇과 噴水等으로서 境界線을代身하야 大大的의 綜合大競技場의 建設을企圖한것이다』

喘息 不治가아니다

根本的으로治療하는 今津博士의새로운療法

(研究中의今津博士)

괴로운喘息은 그原因을만드는病素를除去하고痰을끈코 기침을鎭定시켜呼吸을便하게해야합니다 決코不治가아니다 大阪市阪急電二國通 今津研究所에서는 有力한新治療劑를創製하고難治의喘息을 곳치고同病者에게서는기뻐한마지아니한다 이病이잇는사람은同所로오든가 朝鮮日報讀者라고 本廣告를切取하야서 보내시면괴로운喘息을根本的으로治療하는博士獨特한療法을親切히일러준다

이病으로는氣、咳嗽、偏食、便秘 胃腸病等으로身體를기르는血液이濁하야氣管에附着하야氣管支나心臟神經을刺戟하고、痰、기침、숨가쁨、呼吸困難으로呼吸이머물어

躍進하는飮碧亭!

삼가 四海僉位의 萬福을 祝하나이다 弊店이 開業以來 各位의 肯讚을 바더 業務가 日益隆昌하옴은 全혀 諸彦의 愛護하여주신 德澤으로 아옵고 感謝를 드리는바이로소이다。 이러한 恩惠의 萬一이라도 報答키爲하야 今般顧客諸位의 便宜를 圖키爲하야 朝鮮에서는 첫試驗인 各房에 電話를 設置하엿사오며 또 弊店에서는 電話로 申請하시는분에게는 自動車費를自擔하야 迎接하기로 하엿사오니 多數利用하여주시옵소서 然하옵고 從來接客에 不親切하다는 評이잇든 事務員全部를 解雇하옵고 陣營을 一新하엿사오니 新鮮한 氣分으로 來臨하시기 바라나이다。

支配人 韓萬鎬氏는 一身上形便에依하야 解任하셧습니다

京城府城北町一三
朝鮮料理 飮碧亭 白
電話光 一七五八 一八五六番

天一靈神丸

가을！
가을이왓습니다
換節期에는飮食을注意하십시요
食慾이잇고消化良好한天一靈神丸을服用常備하야주십시요
不意에생기는吐瀉腹痛에神効할뿐아니라恒常服用하시면모든病을豫防하실수잇습니다

效能
▲食滯 ▲吐瀉霍亂
▲暑滯 ▲消化不良
▲酒滯 ▲胸痛
▲氣鬱逆上 ▲關格
▲腹痛 ▲頭痛眩暈

藥價 二十錢 五〇錢 一圓

全國各地有名藥店에서 販賣합니다
京城鍾路
製造本舖 天一藥房

독일コッホ박사신발명한폐병균엔

肺病新藥 유ー고ー루

폐병은뇌점 부족증이라하는데 독일コッホ박사가 세계적 위대한발견을하야 천지를 진동케한 結核菌이 폐를파먹음으로 생기는 두려운 전염병(傳染病)인바 폐병환자의 담을현미경으로 검사하면 約三億個의놀나운 결핵균이잇다。內務省統計에 依하면 일년간에約五十萬名이폐병으로 신음하야 그중約十七萬名의 귀중한생명을 빼앗기는 무서운 악질이다。폐병에 걸녀도 初期는 潛伏性이만하야、여간 징후가 잇서도 신경쇠약이나 위장병으로알기쉽다。이와가티부지중에 병균은지독히 활동하야 一期、二期사긔가되고만다 실상폐병균가티 여러가지증세를 이르키는病은업다。그러나 結核菌만업세면 되는데 종래에는 아모효도업는 부적당한 치료법을과신하야 공연히 치료할때를 놋치고 폐렴병으로들면죽고 살지못한다고 한탄만하엿다。

아모리惡性三期의 폐병이라도 꼭낫는약이라면 닷새나 열흘의복약으로 신효함을 환자자신이 자각할것이다。有恒社藥品部에서는 불행한회자를 구하기위하야 고심연구한결과 세계적 신발명하신 高級治肺藥『유ー고ー루』를 복용하면 殺菌과 排毒作用을하야 복약후괴로운 기침 담이 대단히 쾌하고 두통이나 완고한열도나리고 구미가생겨 식욕이증진하고 원긔가나서 혈색이조와지고 쇠약을회복하야 살이 오르고 기침、담、도한、오한、숨가쁜것、피토하는것、결리고、사지가압흐고、뇌곤한증세등이 綜合的으로作用하야 위效를본다。별별약을 다쓰고 백방으로 모든 치료를하여도 낫지안어 고통하는분은 생명은 귀중한것이니 일시라도 속히 高級治肺藥『유ー고ー루』를 쓰시요. 약갑 삼긔용 이십원、이긔용십원、초긔용오원、송료선드무료、대금인환 삼십오전

京城府苑南町一一九
發賣元 有恒社藥品部
電話光一四三〇番 振替京城七九五六番
(有名藥房에서販賣함)

好職業

男女遠近不問自宅執筆業○動人學生福業最良○收多無休○照會見本進呈
大阪執線生駒停留場前 博文社

來十二月十六日부터

新築落成開業

謹告

오래동안 기다리셧습니다。弊店이 今春以來新築中이던바 近日이야 비로소 竣工하야 十六日부터 開業하게되엿습니다。內容外觀共히 面目을 一新하야 반듯이 여러분에게 滿足을 드리리라고 確信하는바입니다。아모조록 倍前愛顧하여주시기를 바라나이다。

忘年會 新年宴會 御會食 에 北京料理
(忘年會、新年宴會의 相議에도 應합니다)

京城府黃金町一丁目
雅敍園
電本 二五八二・二六二二番

中央館

永樂町 電話本局
九日ヨリ十一日マデ三日間限リ 階下席十錢均一公開
阿部九十男 月宮乙女主演 風流千石やくざ
アール・ケー・オー超特作豪華版 三銃士
鳥人ハヤフサヒデト大猛演 旋風の荒鷲
毎日晝夜三回興行 ヒルの部 一一、三〇より ヨルの部 六、五〇より 晝間入替ナシ

桃花劇場

◇파社超特作全發聲日本版
接吻과化粧
마키ノ超特作全發聲版
時代劇 丹下左膳 後篇
監督……久保爲義氏
主演……澤村國太郞氏 月形龍之介氏、原駒子孃

團成社

十二月十一日부터三日間
料金階上三十錢 階下二十錢均一
土曜日曜祭祝日은晝夜三回公開 夕一時 밤七時始映
三大特撰名畵大公開
◇파社超特作全發聲日本版!!
豪華版 眞珠목거리
◇와ー너뿌러더스超特作映畵
가지노、도、巴里
◇와ー너뿌러더스超特作映畵
시스코키ー드(깽그創生)
◇新興키네마特作映畵
赤道를넘어서
(次週封切)
十日封切 每日三回 —特別興行—

朝鮮日報 江華支局 電話三十一番

朝鮮日報 釜山支局 長電話釜山二八九七番

些少한厥冷에도
泄瀉 腹痛頻發의 慢性胃腸病이면
防寒을 豫備함보다 아이후를 服用하라……

事實胃腸病도 慢性이되면은

榮養의低下에서 身體의衰弱이顯著해지고、추위에抵抗力도微弱해짐으로、조고만한厥冷이나 食物의過誤로 泄瀉腹痛을頻發식혀、참으로自己로서도情떠러질만콤된다、이것은 胃나腸의慢性的炎症으로、粘膜이거칠고、닳어서、過敏히된때문에、조고만한刺戟에도 腸의蠕動이亢進하야 泄瀉를하고、消化酵素의分泌異常으로 腐敗또는醱酵를이르켜서 泄瀉를하게되는것이다。

따라서이러한분은、脂肪이만흔食物을넉넉히攝取하야 熱源을充分하게한다는것도 困難한일이고、未消化의榮養素로 胃腸組織의强化나榮養의 增進을圖하는것도 바랄수업는일임으로、症狀의增惡하기쉬운이제부터의寒冷期에는、防寒、保溫을함보다、먼저이러한障害를除去함이 先決問題로 거긔에는 單只止瀉劑를쓴다든지、消化酵素를補給만할것이 아니라、病原인胃腸粘膜의炎症과、糜爛、弛緩까지도곳치고、腸管의蠕動異常까지整齊하지안으면充分하다고할수업다。

治療藥아이후는꼭이러한病原的인治療作用을加하야、對症的인藥効도잇다

主藥이 胃腸內壁의瘡面에 沈着하야 炎症을곳치고、粘膜을强하게하며、弛緩을업새고、分泌와蠕動異常을整齊하는同時에、腸管內의有毒物質을吸着하야 體外에 排泄하는等、廣汎한病原治療를營爲함으로 泄瀉、腹痛은 말할것업고、가슴아리、噯氣、트림、胃痛、嘔吐、消化不良、食慾不振等의諸症狀들도 消退하야、胃腸機能의 健全한活動을助成한다。

慢性胃腸病에는 アイフ
아 어 후

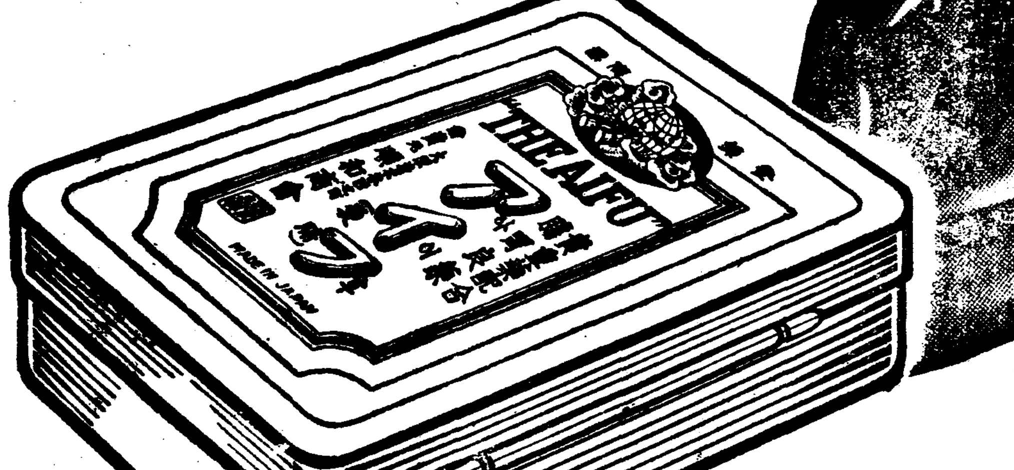

藥價 四日分 七十五錢～十七日分 三圓
八日分 一圓五十錢～特製十一日分 五圓
重症에는特製아이후、便秘에加減아이후

▽全國到處有名藥店에잇슴△

大阪市東區淸水谷西之町
發賣本舖 順和商會
振替大阪三四五番 電話(東)五〇〇〇・五〇〇二・五〇〇三番
東京 東京市本鄕區眞砂町九番地 振替東京六二二八八番 電話(小石川)四〇一〇番
大連 大連市山縣通一丁目 振替大連七六五番 電話七〇〇八番

철의근육

눈은 검어야 할것

과학과 어긋난 백인의 자존심

미로도 더낫고 시력도 더조흐나 단지 눈을 잘위해야 한다

그저 모든 것이 서양이라야 행세를 하는 판이니까 곱수머리와는 말을말라고 언찐케 치든 곱수머리도 지금도 치스수가 올라 가고 쌍거풀은 음해 보인다고 고약하게 말하든 쌍거풀도 새삼스럽게 돗보여 지는 모양입니다. 눈ㅅ거풀을 수술하야 일부러 쌍으로 맨드는 분이 업습니까? 웨브니 뭐니 하야 고든 머리를 다시 곱실곱실하게 맨드는 분이 업습니까? 왜 머리가 검고 눈알이 검은가까지 한탄하는 이도 업지 안하서 잇는 모양입니다만은 실상은 우리의 검은 동자가 양대인의 푸르거나 누르거나 한 동자보담 여러가지로 조흔 점이 잇습니다.

위선 어느 편이 더 이쁜가를 따저 봅시다. 푸르거나 누른 비츤 첫재로 진하게 들어 나지를못 하고 둘재로 얼골빗과도 조화나 대조가 잘 되지를 안습니다 만일 서양사람으로서 검은 눈을 가젓드들 그얼골의 비치 얼마나 더 환하고 더 번쩍띄웟슬찌 모를 것입니다. 사실로 서양사람중에도 그러한 사람이 더러 잇습니다. 그런 사람은 파연 그눈과 그얼골이 아조 유달리 빗나고 잇습니다. 물론 그것도 서로 불탓이라고 하야 검은 눈을 가진 우리들이라 검은 눈을 칭찬하는 것이라고 할는지도 모르오나 서양사람에서도 공정한 사람들은 우리의 검은 눈이 한열시 이쁜 것을 고백하고 잇지 안습니까?

×

그다음 서양사람들은우리들더러 검은 눈을 가지고 무엇을 어떠케보느냐고 비웃지만 그들이야말로 희미한 그 눈을가지고 무엇을 보기 거북할것이사실입니다. 그것은결코 롱담으로 들려 씨우자는 수작이아니라 과학적으로 보아서도 눈빛이 희박한 그만큼 광선에대해서 약함을 면지 못하게 됩니다. 우리네는 평균으로 서양ㅅ사람보담 시력이강합니다. 아조 정확하게 조사한바로 보아서 적어도백분의 이쯤은 강합니다. 그러니까 조명(照明)에 대한것도 서양사람을 표준해정한것보담은 이퍼센트쯤 나저야 할것입니다. 검은 눈을가진것은 전긔를 경제하는점으로도 좃습니다. 단지 일반으로 보아서 우리네는 서양사람보담 위생관념이 퍽 적습니다. 눈에 대한것도 마찬가지입니다 그래서 근시, 난시, 원시가 는 것이 만흔 것은 물론 모룬뜨기 흙게눈이 가튼 병신까지 만습니다. 흙게눈이나 모룬뜨기는 어려서 광선이나 불빗을 편벽되게비처어 주는데도 원인이 업지 안타 합니다. 그래고 눈과 조명의 관계는마치 위와 음식물의 관계나 가튼것으로 넘어 적어도 병이요 넘어 지나처도 병입니다. 조명이 적당치 안한데서도 우리들의 시력은만히 탈을 내고 잇는 것이라 그점도 참고해야 합니다

영양분만코, 깨끗한 식혜담그는법

차등속은 문제도안된다

(2) 朝鮮料理硏究所 洪善杓

이러케 되거든 어상방법으로 메칠 걸려 정하게씨기를 사오차하야 싹이 서너푼 되거든 태양에 말리기 시작하는데 식혜가 잘되고 아니되는것은 이 리싹의길고짜른데 잇는것인고로 아모쪼록 너무짧거나 너무 길게나오지안코 서푼기리만 나오면 적당한것이니 특히 이점에 주의하시지아니하면 아니되겟습니다. 태양에 밧작 말려손으로 부비여 키로까부른면 뿌리와싹은 다문드러저 서지는데 이것을 맷돌에가라 굵은체에 처서 껍질은 버리고 속가루만 메지근한 물에 담거두되 가루가 한되 가량이거든 물은 서되가량부어 오륙시간 두엇다가 고은체에 또다시 걸러 그물을 가라안처 웃물을 다른그릇에 따라 내여 찹쌀은 한되반쯤을 물에 불리엿다가 시루에 쪄서 식기전에 다른그릇에 담고 식혜물부어 더운방에 더웁게 더퍼두지 다섯시간쯤지내면 밥풀이 동동뜨고 물은심히 맑게됩니다. 이러케 되거든 이식혜그릇을 솟헤 물을 붓고 중탕(中湯)을 백도이상의 열로 끄렷다가 식히면 보기에도 참 조흔 식혜가 되는것인데 이것은 보리가 싹이 조금 나오면 효소(酵素)라는것이 생기는것인데 이효소라는것이 생긴뒤에는 전분(澱粉)을 당화(糖化)시키는 능력(能力)이 잇는까닭으로 밥에 한하면 맑게되는까닭으로 하필쌀뿐 아니라 아모거나 곡식류이면 다-식혜가될수잇습니다만은 쌀은 우리가 만히먹기때문에 행용 집집에 잇는것도 한관계가 될뿐아니라 보기에도 다른곡식보다 낫다할수잇는 까닭입니다

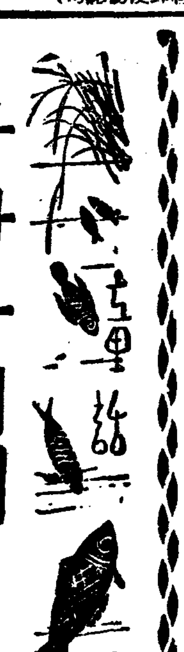

왕자와거지

마-크·로웰 作 崔雲和 譯 ㉟

二四 그리운고향으로

두사람은 헨돈이산 노새를타고 즐거운듯이 이야기를하면서 동쪽으로 동쪽으로 향해갓습니다. 헨돈은오래동안 보지못하든 그리운자기 고향으로 국왕을모시고 가는길이엿습니다. 국왕은 누더기옷을 벗서버리고 헨돈이 헨돈다리에서 사주엇든 그옷을 오래간만에 깨끗한 마음으로 입엇습니다.

두사람은 그다음날도 그다음날도 아조유쾌한여행을하엿습니다. 몃칠뒤에 아름다운숲과 집들이 허터저잇는 경치조흔곳으로 오게되엿습니다. 압길을내다보면서 넓은벌판이 툭-터저 훤사히 바다와가티 꿈틀꿈틀하게보엿습니다. 이제자기집도 보일것해서 헨돈은말등에서이러나서 열심히 바라보드니 「저곳입니다. 저곳에는우리집이잇습니다. 저기탑이 보이지요. 그리고저숲, 저곳이 아버지계신곳입니다. 얼마나 평장한지 곳보여드리지요. 집안에는 방이 이른이나되고 하인이 스물일곱사람이나잇습니다. 저의들의 신분으로는 그만이지요. 얼든가십시다.」

두사람은 어느듯 좌우에 나무가욱어진 좁고 꾸불꾸불한길로 드러섯습니다. 그길을 반마일(半哩)가량가니깐 문(紋)이틀부친 평장한 돌문아프로 나오게되엿습니다. 그문안으로드러서서 넓으나넓은 꼿바틀 지나니깐 눈아페는 당당한집이 노피 솟사잇섯습니다.

「페하, 헨돈의집엿니다.」 마일스는 부르지젓습니다. 그리고나서 「아-오늘은 얼마나 기쁜날인가. 우리아버지와 형제와 「에듸스」(헨돈과 혼인하기로 작정되엿든색시)는 미칠듯이 기뻐할것입니다. 페하! 너무 그럽게굴드라도 용서하십시요.」 발을 맛치자마자 말에서훌적 뛰여나리드니 국왕을 내려노코는 국왕의 손목을잡고 집안으로 뛰여들어갓습니다. 그리고넓은방으로가서 급히 국왕을 의자에안치고는 불이훨훨타올르는 난로아페안즌 젊은이의여프로 뛰여갓습니다.

「애 휴! 나 도라왓다. 얼든 아버지를 넷주어라. 아버지를.」 그러나 휴-(헨돈의아우)는 어안이벙벙히뒤를 돌려섯슬뿐이엿습니다. 그리고 별안간뛰여드러온사나이의 얼굴을 깜작놀란듯한 험악한눈으로 바라보고 잇섯습니다. 그러드니 떡허니 업수히여이는듯한태도로 말하엿습니다.

「누구신지 모르겟지만 아마 정신이밧귀신듯합니다. 당신은 세상사람들에게 천대를밧고 학대를바드시엿습니다 그려. 당신의 얼굴과 입으신옷을보면 잘알수가잇습니다. 당신은 나를 대체 누구로 생각하십니까?」

「누구로 생각하느냐고. 누구라고생각은 무슨생각야 너는네가아느냐, 너는 내아우인 휴-헨돈이지.」 하고마일스는 숨차게 대답하엿습니다.

「그러면 당신은 당신을누구라고 생각하십니까?」

「누구라고 생각하느냐 굴세 너는 너는 너의형되는 마일스·헨돈을모른다고 헐작정이냐?」 그러니깐 휴-는 별안간 놀란듯도하고 기쁜듯도한 얼굴로 말해습니다

「뭐요? 농담을허십니다그려 죽은사람이 살어왓는지도모르겟다. 아! 만약 정말이라면 얼마나 기쁜일일까. 오래동안 죽은줄로알앗든사람이 도라오다니 정말갓지안코나, 자 얼든 밝은곳에서 얼굴을 보여주시요.」

휴-는 마일스의손을잡고 밝은창아프로 끌고가서 머리로부터 발끗까지 뚜러지도록 바라보앗습니다.

「자자-마음대로 바랑. 휴-나는 옛날과 다름업는 마일스다. 죽엇다고하는 너의형이다-어떠냐 자 악수도하고 뺨에키쓰도 해주렴. 참나는기쁘다.」 이러캐말하면서 아우의몸을 끼여안을라고하니깐 휴-는 별안간 손을드러마그면서

「참 기가막혀서잇슬수가업구나.」 하고말하얏습니다.

우리차지

빠른것

네 담박질이 빠르나
자전거가 빠르나
전차보다 자동차가 빠르고, 자동차보다 기차가 빠르다.
기차보다 더빠른건 업니?
왜업서
저비행기.

(금산사검 우량호)

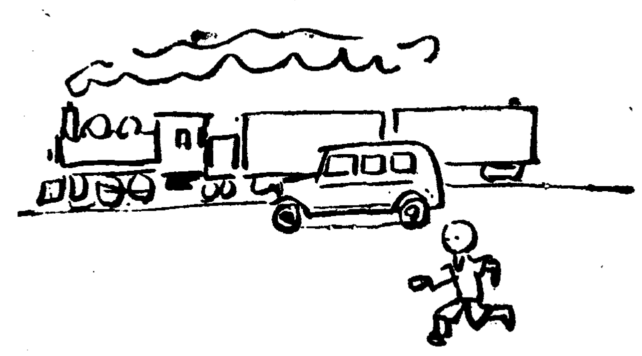

新藥質을充實히한

仁丹은이와갓치널니 藥效를가젓다

消化不良에仁丹

飮食物을完全히消化식히지안코健康을바랄수는업다, 即仁丹은胃活動을꼿꼿내促進식혀消化의萬全을期하는遺憾업는唯一의健中要藥

頭痛·眩暈에仁丹

不快가極하고, 頭痛의原因이되는腦細胞의鬱血을消退식히는即効, 또, 同時에그明朗調快適調는仁丹以外에는다시求할수업는獨壇場

胃腸加答兒에仁丹

胃腸加答兒는一旦걸리면惡質化하야治癒에困難하고, 單期에療法이무엇보다第一, 그러면即快! 仁丹을服用함이가장適當한手當法!

榮養不足에仁丹

近來, 榮養을目的삼는藥種은實로枚擧키어렵다, 그러나仁丹어含有한下記의各榮養成分에對해서는到底히比할수업다, 單獨仁丹만이가질수잇는榮養의最高峯

疲勞·倦怠에仁丹

仁丹이가진, 그潑剌한藥効果는, 疲勞, 倦怠를即時消散식히고精力을이르켜, 그明徹, 明朗境은敢히他品이따르지못하는仁丹의特徵!

脚氣에仁丹

仁丹에包含한비타민B는, 이미醫學上으로그實効를喧傳한榮養素로서, 다시더言及할것도업고, 脚氣에對해서도效驗은너무나顯著!

口中의惡臭에仁丹

社交에重大한役割을갓는입, 이口臭가낫분것은相對를顰蹙식혀, 스스로이것이先入主가되여可惜, 社交도事前에失敗가되고「仁丹의口薰에」의自身만은이미劈頭의成功이다.

仁丹의가진四大成分

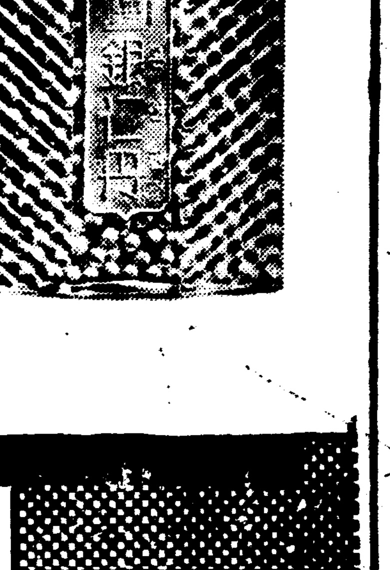

兩호루몬 仁丹에는 雲南麝香과 가라나의 兩호루몬을包含 補精興奮元氣의充溢等 生活元基인호루몬의 効果를 그대로仁丹에 賦加하얏다

비타민 仁丹에는 비타민B를 包含 消化와 榮養吸收의調節을 効果잇게한다 또한 비타민B 缺乏의諸症 特히 各種脚氣에有効한効驗을나타낸다

朝鮮人蔘 바나기론及바나구사보게노-루 仁丹에는 朝鮮人蔘의有効成分을包含 獨特하고微妙한增健効果와 蘇活作用을 發揮한다

사후랑 仁丹에는 多量의사후랑을包含하고 特有의强心作用과 淨血作用과 保溫作用等의 綜合的効果로서 全身的으로 生活機能을낫타낸다

○其他數種의高貴藥配劑

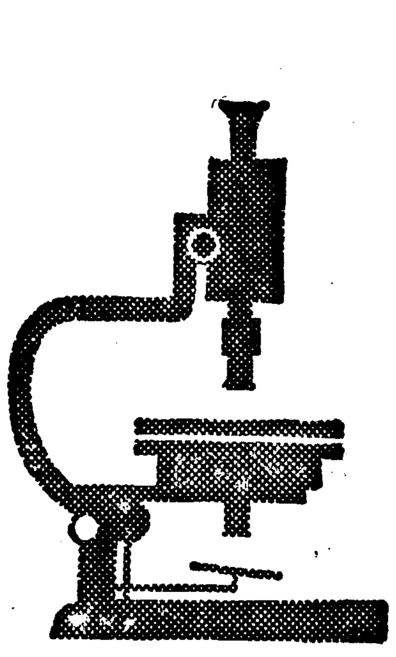

半煉의仁丹齒磨 廿錢分에 仁丹十錢包를 全國各藥店에서即時 進呈!

그우에 大景品付에 럭키-抽籤券進呈

다시오지안는이機會를逸치말고卽時求하시오

茶事故 (五)

湖岩

高麗의茶房

高麗때의 茶禮를 대강 말하엿거니와 이로부터 高麗때의 茶房을 말하려한다.

茶村은 寺院에 供給하는 茶를 가구든 村落이엿슴에 對하야 茶房은 宮廷에 供給하는 茶를 차지하든 官司이엿섯다.

勿論茶房이 그自體의 性質上 茶以外에 酒果가튼것도 마타것다 宮中에 큰宴會가 잇슬때 茶、酒와 茶、果를 차려놋는것은 이茶房의 任務이엿다.

佛教國이高麗宮廷에서 年中行事로最大儀式은 봄에燃燈會와 겨울에 八關會가 잇다. 燃燈과八關에 依例히 進茶의 儀式이 잇섯는바 燃燈은 大會日에만 進茶가잇섯고 八關은 小會日、大會日에 다進茶가 잇섯다.

進茶란 알기쉽게말하면 酒果食膳을 올리기前에 임검께서 먼저 茶를 命하시면 侍臣이 곳 茶를 올리는것이다 이때 執禮官이 殿을向하야 잡스시사하고 鞠躬하야 動하면 또 執禮官이 역시 殿을向하야 잡스시사하고 鞠躬하야 動하는것은 마찬가지다.

이때 임검께서 반드시 太子以下 侍臣에게 茶를下賜하섯이 보통가되어잇다. 이때에 茶가 太子以下侍臣에게 이르거되면 執禮官이 拜禮를勸한다 그러면 太子以下가 임검에게 再拜禮를行하야 執禮官이 마시라고하면 太子以下가 모다그茶를 마신다. 茶를 다마시고나서는 揖하고잇다. 太子以下에게 酒食을 주실때고 그禮式은 이와꼭갓다.

……上命近侍官進茶◎ 執禮官向殿躬身勸。侍臣進茶 執禮官向殿躬身勸。侍臣飮此。次賜太子以下侍臣茶◎ 茶至 執禮官贊拜。太子以下再拜。執禮官贊飮。太子以下皆飮訖揖。……(麗史六九、禮十一、上元燃燈會儀)

이는 燃燈大會日의 進茶禮式이어니와 八關小會日、大會日의 進茶禮式도 대강은 燃燈大會日의 그것과 大同小異하다.

다만八關會에는 進茶外에 茶食이 잇섯스며 그 茶食을進할때 茶는 茶房員이 하엿다.

燃燈、八關은 그儀式이 莊嚴하고 華麗하야 燃燈、八關의 宴會가 끗나면 東西兩京이 반드시 二京留守로 東西北兵馬使와 八牧四都護가 奉表入賀하엿고 特히 八關大會日에는 宋商을 비롯하야 東西女眞과 耽羅國等이와서 方物을 獻하엿다.

여기注意할것은 어떠한國家的 大典에서 반드시 茶를 使用하엿다는 것이다.

그러나 高麗때는 燃燈會、八關會에만 茶를 使用한것이 아니라 이以外에도 大禮式에는 茶를 使用하엿다. 이를테면 王子、王姬의 冊封儀와 公主下嫁儀에는 반드시 進茶하는 禮式이잇섯다.

……賓主相揖就座 進茶訖 酒行。執禮官引賓主 出就拜位。主人就拜位。賓拜。主人答拜。……(麗史六七)

……文武群臣 入殿庭 班定 ◎ 王太子王子王姬宗室 入就位 …… (麗史六七 禮九 王子王姬冊封儀)

이는 王子王姬冊封時에 茶를 進하는 一例이지마는 (公主下嫁儀에도 進茶가 잇섯다)

……賓主相揖就座。進茶訖 酒行。……(麗史六七 公主下嫁儀)

王子王姬冊封儀에서 본바와 公主下嫁儀에서도 역시 [illegible] 이것은 꼭 國家的大儀式에서 빼지 못할 禮式이엿든것을 알수 잇는것이다.

이로보면 茶는 酒果와 아울러 高麗宮廷의 生活上 重要한 飮食物의 하나이엿다 그러므로 茶의 供給을 專任해서 茶房이란 官司까지 두게 된것이니 알고보면 그理由는 아주明白하다.

印象에남은新人作品

『濁流』와『轉落者』에對하야 (一)

安含光

新興의文藝批評이 지나간時代의 作品을 그對像으로하는 境遇에잇서서는 두말할것도업는일이어니와 그것이 現在의作品을 對像으로하는 境遇에잇서서도 그것은 現在詞로쓰여진 文藝史의 意義를 內包하고잇는것이 依然한事實이라고하면 間或、지금에잇서行하여지는바 創作時論은 그것이 單純한時事的인 面만이아니라 그와同時에 보다深遠한 文藝的인意義까지도 內包하고잇다는것은 多言을 要할배못된다.

이러한意味에잇서 朝鮮의文藝批評家들은 實踐作家의 文壇的地位如何를 莫論하고、좀더 各層의文學的産物을 그對像으로함에依하야 繁多한 文學的過程의諸問題를 廣汎히 捕捉해나가지 안허서는 아니될것이며 이리하야 廣汎히 捕捉한바 諸問題를 詳細히分析하고 明瞭히論評하면서 最大의秩序를가지고 새로운課題를 提起해나가지안허서는아니될것이다.

어느나라의文藝史에잇서서이고 멧멧大家의 멧멧傑作이 그나라文藝史的山脈의傾向이라든가 또는 그標道를 決定하엿다는例를 가지고잇지는 못한것이니까.

假令 라파엘 이라든가 나뷘치 또는 미케란제로等이 업섯다손치드라도 르네산스時代에잇서서의 伊太利美學의 一般的傾向은 變함이 업섯슬것이며 朝鮮에 春園 民村이 업섯다 손치드라도 朝鮮民族主義文學 또는朝鮮프로文學의 一般的傾向은 本是 그러햇슬것이다。

勿論 그것들이 그當時 그가所屬햇든편의 藝術的노피(高)를表示하고 잇는것만은 事實이지만은 그의藝術的傾向은 本是多數한藝術의 時代的所産의 累積및 그의構成된諸條件의 交互作用에서만 비로서 可能한것이아니엇슬가햇.

그러함에도 不拘하고 아직까지의 朝鮮文藝批評家의 大部分의 興味는 旣成作家이거나 또는 그러치안흐면 『中堅』이라고 불리어지나 其實은 그 [illegible] 自己스사로 막고 잇는 저널리스틱한 小成的그룹에 限해잇섯고 新人의作品은全然 그興味圈外에서 冷待바더온形便에잇다.

(이곳에서『新人』의 規定問題가 切迫되나 나는 그規準을 年齡이라든가 作品의質等에 두는것이 아니라 이자리에서는 다만 文壇에 새로 데뷔-햇다는意味만으로서 使用한다는것을 말하여 두기로한다)

新人의冷待! 이것은 한개의 조치못한 文壇的慣習으로 되여왓거니와 作品의 質로서볼때 良心잇는 中堅作家로서果然 浮出消背의 쓰라린 瞬間을 經驗치는 안헛슬가?

또 우리는 멧가달의期待와멧가달의 義務感을가지고、다달이 나오는、이른바 中堅作家들의作品을 읽고나서、果然、時間의浪費를 後悔한瞬間은 업섯든가 그러나! 文藝批評의對像이 그本來의性格上 固定된層만을 包括해서는아니되겟다는 意味에서만이아니라、우리는 또往往히旣成의倫理觀이나 陳腐한因襲에依據할뿐外라 게다가 藝術的眞摯性까지를 缺한一部旣成作家의作品보다는 새로운 呼吸과 새로운觀點와 새로운理念을가지고나타나는 新人의眞摯한作品이 보담만히 關心의意義를 內包하고잇는境遇를 發見케된다.

그世界의明暗 意慾의方向如否는 暫時 論外로하고라도 最上級의眞實을傾注한 情熱의發散아페 우리는 때로 鈍重한悲衆에 壓窟되고 때로 明快한欣喜에雀躍하지안는가

이에 新人作品에對한 不當한 默殺 또는 侮蔑에가까운 過誤의 短片語等이 가지는 모-든雜感한官僚的態度에對한 實踐的批判으로서나는 今年作壇이가지는 한개 儼然한成果인 許俊氏의 『濁流』(朝光誌二月號所載)와 車白鳴氏의『轉落者』(本紙新年當選作)에 對한 具體的인 論評을가지려한다。

南海沿岸住民의 民謠와俚諺 (二)

金思燁

아층에 흐리든날새는 씻슨듯이 개엿스나 바람은 如前히甚히부러 海邊가으로 밀려와다가 도로밀려가는 물살이시다。하날과 바다가 서로맛다은 먼水平線우으로는 數업는 꼬기잡이배인듯 돗단배가 소리도업시 그림자模樣으로 감실감실 나타낫다가 사라지군한다 두사람은말업시 거러가다가 각금 발을멈추고 어데이지 작고 다라나고잇는 배의자최를바라본다。얼마나 거렷것슬가? 벌서뒤를도라다보니 山에가리여 釜山市街가보이지안흘만큼와잇다。近處에는 人家도 보이지안는다。우리는 暫時쉬여 가량으로 잔듸밧을 차자 가하나、山에서 나무를하는 中老人을 發見햇다。方兄이 먼저말을거럿다。

『여보老人丈! 여게 사는分입니까?』

『야-내는(나는)어서이그만(곳)내안태故鄉이구만 손님내는어디서왓능기요?』

方兄의 酬酌이 그럴듯하엿다。

『네 우리는 서울서 왓습니다만……저어 우리는 이地方의말을 좀드러보려 왓습니다 老人께서 바쁘시지안타면 暫時우리들에게 이야기나 들려주시십시요』

老人은 낫을바께노코 담배를고처피여 물드니 狐疑半好奇心으로 어정어정 이러나려 우리잇는곳으로왓다。

『아이고 우리거튼 無識쟁이 무얼아능가요。그저이런 [illegible] 밤이나 어데면는것 밧이지요。그래어데이애기 말인기요?』

『네 우리는 아모런 有識한이야기가아니라 그저이地方에서 他鄉살이도 안한사람들에게 地方의 말이나 흥은노래가튼것을 드러보자는것입니다』

벌서 方兄은 포켓에서 方言採集帳을 끄내여들고 이어뭇는말이

『그런데 老人께서는 或他地方으로 멀리가서 살다오신적은 업습니까?』

『야! 그저 이곳에서 나서 땅을파고 사라왓지요 올개 쉰둘이되도록 아모데도 안가보지마。』

『老人 그르시면 過히 안바쁘시거든 우리가暫時뭇는말에 對答해주십시요 그동안일못하시여 損害본것은 그만한 갑을드리리다』

이만큼 [illegible] 우리는 드되여 우리의 本맛침을 [illegible] 다。

『저! 東便에서 부러오는 바람을 무어라고 하십니까?』

『애! 저쪽에서 부러오는바람은『한이바람』이라고카고 이쪽에서 부러오는바람은『맛바람』이라카고 그리고 저쪽 山모롱이서 부러오는 바람은『녹새바람』이라카고……』

이러케 老人은 仔細히아르켜준다。

方兄의 方言調査는 바람의名稱에서 始作하야 動植物、家具、衣食住類에 이르기까지 或은 제스스어로 或은그림을그려가면서 用意周到하게 삿삿치 캐여가면서뭇는다。그러면 그다음은 話題를 밧구어 내가俚諺에 對하야 뭇기始作한다

『老人께서는 常말을 뜨러아시겟지요』

『常말이 머싱기요?』

『假令『가는날이장날』이라든지 『가는말이 고와야 오는말이곱다』든지 『까마귀날자 배떠러진다』가튼것을 普通常말이라고 흐르지요? 사람들이 이야기를 하거나 是非를하거나 술을자시고 서로 弄談하실때 間或쓰지안습니까』

이말을듯고 老人은 배시시조케 한바탕 허허하고 웃고뒤에

『애- 그런것 이곳에서도쓰는구마。『까마구날자 귀암떠러진다』고예게(이곳)에는하지요。허허허 손님 어데서그런말만히도 배와왓심다그려!』

『그래 우리는 이런것도 모어다 有用하게쓰려고 이러케먼곳에 왓습니다。或老人이 生覺나는 것이 잇거든 알려주십시요』

『그- 우리야 [illegible]』

하면서 老人은 다시 [illegible]

조선어표준말모음 「둘재、비슷한말(近似語)」 (8.9)

발발 同小
덜렁이다 經率行動
덜벙이다 經率干涉
덜렁거리다 以下各繼續
덜벙거리다
더럽다 穢
더럽스럽다 稍穢
다랍다 以下各小
다랍스럽다
떼물다 俗語(轉)
덜벙거리다 言語不沈着
덜렁거리다 行動不沈着
더뻑 無謀進出貌
덤뻑 同 重
덥석 急取貌
덤썩 同多量
덥석 [illegible]
더벅머리 髮亂
다박머리 同小
더부룩하다 草茂貌
다보록하다 同 小
[illegible]
[illegible]
[illegible]

떵어리 塊
덩저리 同體積
덩이 塊
덩어리 同大
덮어놓다 不顧是非
덮어두다 不擧論
더위먹다 罹暑症
더위들다 暑症侵入
데꾼하다 臉收上
떼꾼하다 同 强
대꾼하다 以下各小
때꾼하다
데굴데굴 轉貌
떼굴떼굴 同强
대굴대굴 以下各小
때굴때굴
데구루루 轉貌
떼구루루 同强
데데구루루 接轉貌
떼데구루루 同上强
테굴테굴
떽굴떽굴
뇌데굴뇌데굴
뇌대굴뇌대굴
테다 [illegible]

데우다 使溫
데되다 未成(質的)
데생기다 同(品態的)
데삶기다 似烹非烹
데익다 似熟非熟
설삶기다 半烹
설익다 半熟
돌림병 流行病
돌림통 病流行渦中
돌맹이 石塊
돌멩이 同大者
돌맹이질 石打
돌팔매질 投石
팔매질 投物
돌무더기 石堆
돌담불 同林野在者
돌배 山梨
문배 積熟梨
돌쩌귀 鐵製蝶番
지도리 樞
장부 門木嵌狀部
문장부 同木樞
도랑치마 普通短裳
몽당치마 最短裳
도무지 都

도파니 同全的
돗바늘 縫席用大針
작대기바늘 裁縫用大針
도시락 楕圓小行李
동고리 柳製圓形行李
동당치기 賭博名
동당이 賭博用語
동동 浮動貌
동실동실 浮流貌
동트다 東天白
동살잡히다 光線始現
도지다 甚酷
돋하다 濃强
왈랑 腹鳴聲
왈칵 同强
되걸리다 反罹
되잡히다 反捕
되잡다 逆捉
되씨우다 逆轉嫁
두겁 [illegible]
붓두겁 筆鞘
두껍다 形構厚
두텁다 品質厚
두근거리다 驚悸
울렁거리다 怔忡
두근두근 胸驚悸貌
울렁울렁 胸悅[illegible]貌
둔하다 愚鈍
둔딱하다 不恰當
두덜거리다 不平
투덜거리다 同重
구두덜거리다 同甚

게걸거리다 同對人
게두덜거리다 同上甚
두둑 田畔
두렁 畦
두드리다 叩
두들기다 毆打
두둘기다 同强
둘둘 捲貌
뚤뚤 同强
돌돌 以下各小
똘똘
둘레 周圍
언저리 周圍近傍
두레박 汲水瓢
다래박 同長柄
둥글다 圓
둥그렇다 正圓
동글다 以下各小
동그랗다
둥그스름하다 稍圓
동그스름하다 同小
둥둥 浮動貌
둥실둥실 浮流貌
동동 以下各小
동실동실
두둘두둘 凹凸貌
도돌도돌 同小
두툼하다 敦厚貌
도톰하다 同小
두어 (冠)두가량
두세 (冠)두或셋

두엇 (名)두가량
두셋 (名)두或셋
뒤둥그러지다 反張(全的)
뒤뜨다 同(層的)
뒤버무리다 混物混
뒤섞다 混
뒷공론 背後評論
뒷말 事後異議
뒤서다 隨後
뒤지다 落後
뒤적거리다 翻搜
뒤적이다 翻
뒤척거리다 亂翻
뒤적뒤적 翻搜貌
뒤척뒤척 同 亂
뒤집다 裏返
뒤치다 底返
뒤놓리다 撰遣
뒤틀어지다 同 自然的
들들볶다 熬
달달볶다 同小
들볶다 同 促
들러붙다 付着
달라붙다 同小
들리다 綻露被檢
들키다 小事發覺
들부수다 打碎
서롭다 播蕩
들썩들썩 動擧貌
들먹들먹 同故意
들석들석 以下各繼

딸싹딸싹 以下各小
달막달막
딸싹딸싹
딸막딸막
들먹이다 動擧
들썩이다 同 故意
들썩거리다 以下各繼續
들먹거리다
뜰썩거리다 以下各强
뜰먹거리다
달싹거리다 以下各小
달막거리다
딸싹거리다
딸막거리다
들어붓다 暴注
들이붓다 注入
드림셈 日月賦會計
드림흥정 日月賦約價
드문드문 稀潤、稀疎
드성드성 平面上稀疎
띄엄띄엄 一線上稀疎
등 背
등어리 등의鄙稱
뒹그러지다 轉倒
뒤둥그러지다 物面不正
등날 脊柱銳起線
등마루 脊柱
등성마루 脊柱表面
등줄기 脊梁部全體
디굴디굴 顯大貌
떼굴떼굴 同大
디디다 蹈

밟다 踏
마감 決算
끝마감 總決算
마개 栓
막이 防塞
막내 末子孔稱
막내둥이 同親愛稱
막동이 愛童
막잡이 粗用品
막치 粗製品
만만하다 不足可畏
만질만질하다 同柔軟
몬몬하다 同小
만만히보다 輕易視
만만히여기다 輕易認
몬몬히보다 以下各大
몬몬히여기다
만적만적 狎摩貌
만지작만지작 同緩
맑다 淸
말갛다 淸明
말겻 談話參與
말귀 語趣
말림 禁養
말림갓 禁養山林
말전주하다 告傳
말질하다 說是非
마루 宣通廳
대청 正室大廳
말결 性格
말성 心性

맘씨 心의態度
맘보 不美根性
심정 心의情景
심장 心의內容
심술 不美計劃
심사 不美心
마바리꾼 馬駄軍
말군 行馬業者
마부 牽馬夫
맛살 모든맛의살
가릿맛 肋
맛피우다 不美味表現
맛부리다 不美味行動
맛없다 無味
맛적다 同貶語
맛있다 美味
맛나다 同 主觀的
망녕되다 言行妄誕
망녕스럽다 同 弱
망녕들리다 老耄狀態
망녕부리다 老耄行動
망치다 誤(事에主)
망그지르다 同(物에主)
망그뜨리다 同 强
마춧대 緊畜柱
말말뚝 繫馬柱
마치 [illegible]
마침 適
마치 [illegible]
장도리 有角鎚
맥적다 無聊

맥없다 同 無氣
맨몸 無携帶
맨모롱이 裸體
맨손 裸手
맨주먹 無武器空拳
빈손 無所持空手
매맞다 被打
보리타다 同鄙稱
매큼하다 微辛
매콤하다 同小
매캐하다 同不快臭
매관 [illegible]
매방석 [illegible]
먹성 食量
먹새 食事
먹음새 飮食調理
머리털 頭髮總稱
머리카락 同 個體
머뭇거리다 躊躇
문칫거리다 延拖
뭉긋거리다 躊進
머무적거리다 以下各繼
문치적거리다
뭉그적거리다
머뭇머뭇 躊躇貌
문칫문칫 延拖貌
뭉긋뭉긋 躊進貌
머무적머무적 以下各繼
문치적문치적
뭉그적뭉그적
머슴살이 傭人男

고용살이 同男女
멍울 凝結體
망울 同核
머추하다 一時止
뚝하다 中止狀態
명태 生明太
북어 乾明太
모 稜
모서리 同稜部
모퉁이 隅
목 項
목구멍 咽喉
멱 項前部
목롱 食慾
목수 木手
대목 同大工
지위 同敬稱
목줄대 食道筋
목덜미 項骨
모가지 목의鄙稱
며가지 며의鄙稱
모래 沙
모새 細沙
못하다 同(動作)
못되다 同(狀態)
못된놈 不良者
못자리 苗床通稱
모판 [illegible]
못주다 打釘(物을爲하여)
못박다 同(用途를爲하여)

몽둥이 棒
몽치 [illegible]
방망이 [illegible]
모짝모짝 耗蝕貌
몽창몽창 塊蝕貌
모자라다 有差
모지라지다 一定量未滿
못되다 消耗
무지러지다 缺損
모둥이 隅
모으다 集(他動)
모이다 會(自動)
목직하다 重壓感
묵직하다 重壓感
무거리 粉末
목재이 [illegible]
문지방 閾木
문턱 閾下
문적문적 潰爛貌
문덕문덕 同 柔
무너지다 大物崩
허너지다 小物崩
무더기 堆積
더미 堆丘
[illegible]
썰물 [illegible]
밀물 [illegible]
[illegible]

『無常』을읽고 (五)

鷺山近著

梁柱東

그러나 이것은 決코 하나의 即興的敍文詩만은 아니다。鷺山은 이어서 莊重한 口調로 『達磨』와의 對話를 끌고나와 『眞一 여기 나로하여금 어둠을 다시 초계한다면 [illegible] 아모대답이 업다고 할것이라』한다。그러면서도 그는 影山和尙의 『不喜風流』一偈을 잇지는 아니한다。逆旅라하나、無常이라하나、乃至風流라하나 究竟엔 如是如是라다。阿彌陀佛、鷺山은 善知識이다。

『佛은 緣으로 一例이다 그因緣이 엇서 그러하나라하엿다。그러나 나는 이 優婆塞所聞經을 멧番수자엇다。……華嚴에는 業務가 서로 어기지 아니한다하엿건마는 뒤거와서 내 아우의 夭折을 무슨말로 證據하랴。만일 이因緣이란것이 眞理라면 아마 내 罪를 네가 잘못당햇나부다。』

一例이 虛妄이라면 因緣은 또 무엇이며、業報는 다 서 무엇인가。恒河沙經文學을 決코 못하리라。鷺山은 또 한번 善知識이다。

○

그러나 한편으로 鷺山의 『無常』은 無常으로 끗치지 안흔다。그의 全篇을 細心히 읽어나려간다면、우리는 그의 크다란 無常觀이란 佛教義的逆流속에 一脈의 따뜻한 現實的暗流가 흐르고 잇슴을 볼것이니 어를테면 그는 四十二章經에 『命在呼吸間』이란 一句를引한다음에 진작 軍勢를 一轉하야

『그러컨만 사람은이眞理를 아지못하고 여제밤에도 黨을 지엇고 오늘아츰도 派를모왓다。……億萬金을도리고 十萬軍을묘리고 國家와 國家가서로친도 人生의 無常한一點에 시시보면 개아미언덕우에 모지를 이르키는 可憐한 妄擧바게 아모것도 아니겟는데 하물며 제民族사이에 제家族사이에 부질업시 예고 다투는 일이겟느냐』

여기서 그의 虛無觀은 決地에 現實的關心으로 求心的運動을 하고잇다。그의無常은 자칫하면 [illegible] 現實的關心에 消極되려한다 으로 『純情』과 『사랑』의 叙事를 說하지안는가。

『그저 眞人이요 그저 義人이매 그저 善人이요 그저 仁人이매 그러할수록 그 마음이 푸근에 이 純情의 뜨거운 물곳이 타오르고 사랑의 무서운 용소슴이 잇는것이다。……

千年의 歷史를 생각하고 萬人의 解釋을 더듬어도 내눈은 이자리 이벼개에 남은것은 오직 多情과사랑! 이것도 헛되다고할 고 알건만 알고도 헛되이 남아잇슴을 어이하랴느냐。

그런지라 여기 熱血도잇고 正義도잇고 여기 親故도잇고 民族도 잇슴아로다 그런지라、無常한여거 오히려 積極의 人生이 잇고 事業의 人生이 엿는게로다 哀痛과 厭世의 무서운 奔流미레 오히려 이 純情과 사랑이 거룩한 『힘』이되어서 거거 흐를수업는 밋바다이 깔려잇는줄 아리로다』

一漢詩一

題重陽

押香

桐岡 考選

佳作之一

東萊邑七山洞二六〇 宣丙憲

楓林己晚菊花香
正値茲辰百感長
十年逢島人空老
萬里霜天雁叉翔
請君莫笑風前帽
與我須傾月下觴
强欲登高惆悵立
金陵何處是家鄉

讀者社交室

▲滿天下讀者諸賢에게問議합니다 朝鮮語辭典(最新本)을 求하오니 諸賢中가지신분이 게시거든讓渡하시든지 或不應이오면 發行所를社交室로 通知하여 下敎하여 주시면 感謝萬萬이겟습니다 南海求本生

▲愛讀者諸兄에게 左記書籍을 讓渡하실意가 有하시면 價格을 通知하여주시옵기를 바라나니다

記

◇흙、無情、再生、李舜臣 (李光洙著) 그女子의一生(上)(下)、黑頭巾以上 號城高普 李昌俊

▲讀者社交室을通하여 問議하야未安하오나 近十年前惜別하옵고 親동생과가티 愛護하여주시든 金權愛氏 氏는 即今어데게신지요 恒常마음깁히 昔日의 感謝함을 잊지못하여 일자뵈옵고저 生覺하오나 게신곳을未知합니다 或是讀者諸位中氏의住所를아시는분은 社交室로通하여 一書로내주시면 感謝하겟습니다 RCW生

▲江西에게시든 猪行人 金龍濟先生의 現住所를아시는분이게시면 紙上을通하여 알니여주시면 고맙겟습니다 南村生

입센記念演劇의밤

입센原作 延專研劇部譯

『적은아이욜프』(三幕)

時日 十二月十一日午後七時半

場所 府民館大講堂

場內整理費五錢均一(學生)

主催 延禧專門學校研劇部

後援 朝鮮日報社學藝部

婦人病으로

短時日에家庭에서 秘密히治療하는藥

藥効宣傳하기爲하야 實費로보내드립니다

‖德用品三十五日分五圓‖

醫學이發達된現文明時代에婦人病根治藥이 인들업슬理가 잇겟읍니가? 藥이라는것은病者의 體質과 日常生活에多大한關係가잇는것이라、아모리名醫일지라도 良藥이업스면 病을곳칠수 업는것이고 아모리 조흔 藥이라도 病者의 體質에 맛지안흐면 効果가 업는것입니다

그러므로 우리 東洋婦人의體質에는近世에 發達된西洋藥보다도古來로부터 傳해오는 漢方藥을 研究하야 理想的으로 調劑한것이 第一適當하다고생각합니다 여기서 婦人病대하증을 根治하게하는 內服藥命之母를服用하시면 얼골에 화색이돗고 수룸살이펴지고、아름다워지며、손발이더워지고、顯著히 淨血作用을하야 體內의 毒素를 全部滅殺식히고、病弱해진 細胞를 回復식혀주는結果、血液이淨潔하게되는同時에 女性의 호루몬이 旺盛하야지며 不順하던 月經이 順調롭게되며 대하증이 根治됩니다 애기를 못낫는婦人의 十中八九는 婦人病대하증으로 하야 애기를 못배는것이니 婦人病대하증만 根治되면 當然히 姙娠出產을 하게되는것입니다

命之母는 先代로부터繼承한家傳秘方에依하야 高貴한藥材를 使用하야 三十餘年間研究에研究를거듭하야東洋婦人의體質에 꼭맛도록 製藥하얏으므로 藥効가 顯著함은 過去의實驗으로도確實히信用하지만 더욱 日本에서有名한三大醫學博士께서도 命之母는 婦人病藥中의 第一効果가 만타고 證明한 良藥이므로 婦人諸病에 有効할 뿐아니라 淨血作用을 遺憾업시하야 健康美를發揮하고老婦人이나 處女들께서도愛用하고 實驗한結果、藥効에 感激하야 어머니는 따님에게、따님은 어머님에게、男便은 婦人에게、작은뉘동생에게、작고宣傳되여婦人病、대하증子宮病을命之母로 全快하고、애기못낫든 婦人들께서 愛兒를 産하신實例가 許多함은 世人에 好評과 本舖에 到着한 愛兒의 寫眞과 禮狀이 證明하오니 여러분家庭에 子宮病 不姙症…가튼婦人病으로苦痛하는 婦人이 잇으면 하로바삐 命之母를 服用하시고 良効에 全快하시기바랍니다

特히 朝鮮日報讀者에게限하야 美冊婦人病自宅治療書를無代進呈하고、五圓以上의藥을 注文하는분에게는 送料를 負擔하야 實費로보내드립니다

藥은體質에마저야 病이根治되는것입니다

滿洲 金애수氏

저는四五年동안이나 대하증으로 괴롭시고생하며 무슨藥은안써보앗겟읍니가? 洋藥漢藥할것업시 여러가지藥을다써보앗스나 낫지안코 病은점점더하고 몸은점점쇠약하야 슬픔과눈물로세월을보내며 良藥을求하던中 新聞紙上에서 命之母의廣告를보고 最後로一次注文하야服用해더니 不過數日內에食慾이늘고 不順하던月經이順調롭게되며 얼골에화색이 돗고대하증이차차주러지며 體重이늘음으로 그때의깃븜과즐거움을엇지다말삼하겟읍니가 藥도만치도안케 모도八週日分에 오래동안고생하던病은영영根治되고健康을回復하야 時時로外出하야동모들에게宣傳하엿더니 그동모들도數十人이試服해보고 모도藥効를엇고 엇던사람은全快하고姙娠까지하엿다니 이藥은 우리東洋婦人의體質에꼭맛는다는것을알게되엿스니 앞으로도될수잇는대로 婦人病者를爲하야宣傳하겟읍니다 云云(寫眞은 今年七月에撰受한金애수氏)

命之母는 各地有名藥店에서販賣하지만 特히本舖로注文하고자하는분은 藥代金을小爲替나振替東京五〇五〇番으로 보내시는것이 第一安全하고便利하지만 藥價를 指定못하는분은 病勢만자세히記入해서보내시면病勢에適當한藥을 代金引換小包로發送합니다

婦人病良藥

◉命之母의主治効能◉

月經不順 白帶下症
子宮出血 赤帶下症
下腹膝痛 手足冷症
頭痛眩氣 子宮痙攣
히스테리ー 輪卵管炎
卵巢炎 貧血症

腦神衰弱과產前產後의婦人에게大効함

‖藥價‖ 六日分 一圓 一五日分 二圓 二〇日分 三圓 三五日分 五圓

東京市京橋區入舟町三

命之母本舖・笹岡藥房

振替東京五〇五〇番 電話京橋二八八七番

—無代進呈—

七大醫學博士가 親切히指示하야朝鮮말로알기쉽게、자세히쓴婦人病自宅治療書와命之母의實驗集과 其他說明書를 無代進呈하오니 東京市京橋區入舟町三 笹岡藥房으로하로바삐申込하시라

라듸오

十日(木曜)

◇午後六時 어린이科學「汽車의이야기」 沈 李 錫
◇同六時二五分 講演(全中)「朝鮮天然記念物에對하야」 城大敎授 森 爲 三
◇同七時三〇分 講演「各地의冬節行事」 觀文高普 金 道 泰
◇同八時 歌曲 一、羽衣曲 二、賽 三、羽衣 四、界面樂 五、編 金美花 金愛蘭 洋琴 金相淳 大笒 金永根 杖鼓 金一字
◇同八時三〇分 管絃樂 一、레스투더아리나…뻬드로이엘作曲 二、프라・듸아볼로…오ー베르作曲 三、메뉴엣트…파데레우스키作曲 四、피코・데임…솨이모우스키作曲 新京管絃樂團 指揮 朴 慶 浩
◇同九時 連續唱劇調 一、短歌 二、唱劇調 三國志中 華容道 大丈夫 丁 貞 烈 鼓手 韓 成 俊

第一放送

◇午後六時 (東) お話
◇同六時二五分 (城) 講演
◇同七時三〇分 (城) 講演
◇同八時 舞踊劇
◇同九、(東) 管絃樂

十一日(金曜)

◇午後〇時五分 國心曲
◇同一時一五分 法律講座 法律士 王 玉 得 民事良識(二) 尹 元 上
◇同六時 管絃樂 DK管絃團
◇同六時二五分 兒童新聞
◇同六時三〇分 講演
◇同七時三〇分 講演 "輸血이야기" 醫博 朴 昌 薰
◇同七時三〇分 講演 同情週間을當하야 京城府方面委員聯合會長 芮 宗 錫
◇同八時 (大) 獨唱과二重唱
◇同八時二五分 關山戎馬外(京城) 一、關山戎馬 二、山念佛 三、진아리 四、打令 崔貞子 金秋月
◇同八時二五分 배뱅이굿(平壤) 李 根 雨
◇同八時四五分 時調(京城) 一、平時調 二、지름 三、辭說時調 尹 從 善 笒 池 龍 九
◇同九時 古談 "義林地由"來 張 志 浩

第一放送

◇午後〇時五分 (城) 歌謠曲
◇同六時 (東) 合唱
◇同六時二五分 (城) 講演
◇同七時三〇分 (大) 講演
◇同八時 (大) 獨唱과二重唱
◇同八時二五分 (東) 常磐津
◇同八時五〇分 (東) 浪花節

十二日(土曜)

◇午後〇時五分 (東) 輕音樂 (아코ー듸온) 모리ー스・뒤푸ー르
◇同一時一五分 婦人時間 女性과家庭副業 孫 貞 嬪
◇同六時 歌謠의旅行談(二) 鄭 寅 燮
◇同六時二五分 兒童新聞
◇同六時三十分 週間時事 咸 尙 勳
◇同七時三〇分 歌謠曲(全中)「아리랑集」 一、長湍아리랑(黃) 二、江原道아리랑(郭) 三、密陽아리랑(黃、吳) 四、咸鏡道아리랑(郭) 五、新아리랑、두가지(銀) 노래 李 眞 紅 同노래 郭 明 月 同노래 吳 鶴 淑 同 李 銀 波 伴奏 大笒 金 永 根 笒 池 龍 九 細笛 高 敏 德 管絃樂 DK管絃團
◇同七時五〇分 伽倻琴倂唱(京城) 一、短歌 竹杖芒鞋 二、唱調 獄中歌 崔 桂 蘭 鼓手 丁 元 燮
◇同七時五〇分 라듸오・드라마(平壤)「왕자나무열매」 全一景
—配役—
音樂家 보나빅노…申泰英
女優 레레시나…柳永珠
레레시나의母 마르라…白春姬
下女 도리나…王貞淑
給仕……閔甫
其他客多數
指揮 閔 甫 效果 班 라듸오劇研究會
◇同八時卅五分 (東)室內樂 피아노三重奏曲 作品 第三 빠ー로벤作曲 第一樂章 알레그로・브르오 第二樂章 안단테・칸타빌레・콘・빠리아치오ー니 第三樂章 메뉴엣토・콰시・알레그로 第四樂章 피날레・프레스티씨모 빠이올린 蓮象雅 첼로 多基永 피아노 服部細郞次
◇九時十五分 首陽歌外(京城) 一、首陽歌 二、달거리 三、개타령 崔 蓮 首 金 泰 運
◇同九時 映畵이야기(京城)

第一放送

◇午後〇時〇五分 (東) 輕音樂
◇同六時 (東) 이야기
◇同七時三〇分 (城) 歌謠曲
◇同七時五〇分 (城) 二曲合奏
◇同九時 映畵이야기(平壤) "二國旗下" 成 東 鎬 "다시만나는날" 鄭 春 興
◇同八時三五分 (東) 室內樂
◇同九時 時事解說

★曆★ 十二月十一日(金) 舊己亥十月大(廿八日) 丁卯・火・亢・平
●祭祀에宜함
●小雪二十二日(舊初九日)
●大雪七日(舊廿四日)

歌劇沈清傳大公演 三幕九場

時日 十六日부터六日間
場所 市內東洋劇場에서

脚色 金容承
演出 丁貞烈

沈奉事 丁貞烈
郭氏夫人 曹鷄鳴
귀덕어네 林小香
洞里사람 李東伯
同 金演洙
沈淸 朴綠珠
僧 趙相鮮
도사공 丁南布
船人 吳太石
同 韓成俊

同 金世俊
同 徐鴻九
同 趙鎭榮
二妃 曹南承
오자서 金楚玉
龍王녀 金蘭珠
시녀 宋萬甲
同 丁九燮
同 成壽香
同 金任壽

시녀 朴貞和
同 李錦草
同 韓山月
同 金楚玉
同 金蘭珠
同 都瑞瑚
辛夫人 曹鷄鳴
黃奉事 (…) 金昌龍 (…)

主催 朝鮮聲樂研究會
後援 朝鮮日報社學藝部

本社主催 圍碁對局譜 —5—

白 蔡 福 文 / 黑先 權 … 部

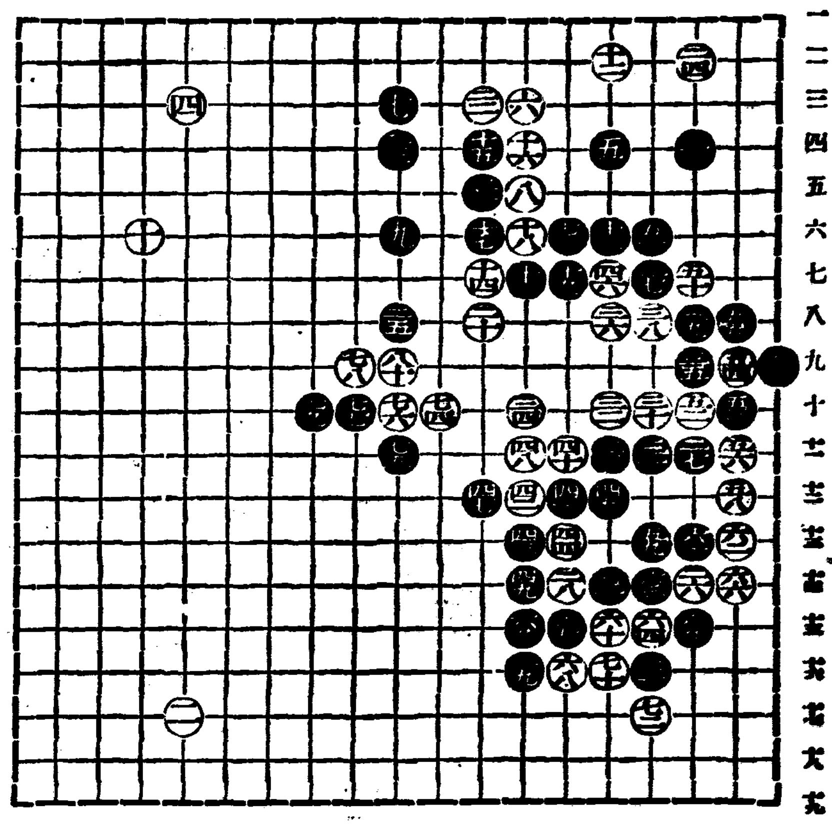

●丙의十五 ○乙의十四 ●己의十五 ○己의十六 ●庚의十五 ○戊의十六 ●戊의十四 ○丁의十七 ●己의十 ○壬의十 ●癸의十一 ○子의十 ●子의九 ○丑의十 ●癸의九

觀戰雷談

黑이 丙의十五로 白棱角을 斷하고 己의十五로 扼項策을 試用하니 絕妙한을 漢賞하노라 白은 中央大陣未完으로 壬癸十으로 進出하고 黑은 包圍網을 設備하니 觀光趣味가 又是用來할矣 癸의十一 子의十으로

本社主催 將棋名手對局譜(五)

兵一減 漢先手 李在鳳 對 李命輝

四十手圖

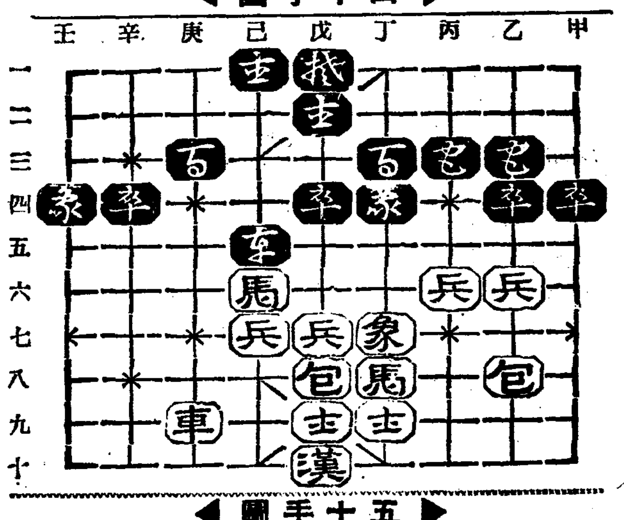

丁七象—乙四打卒
甲四包—乙四打象
乙八包—乙四打卒
丙三包—丙八
乙四包—乙七

五十手圖

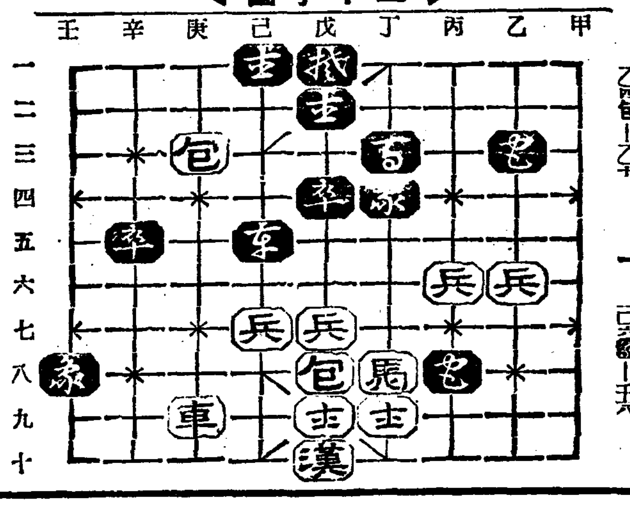

辛四包—辛五
乙七包—庚七
壬四包—己六打馬
庚七包—庚三打馬
己六包—壬六

銀幕夜話

愛人은飛行機를타고

終林의 歌姬리리ー퐁스는 撮映中은 土曜日이안이면 누가무엇이라고 하더라도 決코노래를 부르지안는다 웨그러나 하면彼女의 彼氏는 土曜日이안이면 決코終林에 오지안흐므로 彼氏가 업섯는데서 노래부를맛이 안낫다는것이다

彼女의彼氏라는이는 지금 뉴ー욕에서 오ー게스트라를 指揮하고잇는데 週末休暇가 안이면 自由로운몸이 될수업스므로 金曜日밤이면 旅客機를타고 一路終林에 나려와서 彼女를爲하야 오ー깨스트라指揮를 시작한다

土曜日과 日曜日은 愛人의指揮에 맛추어서 마음것노래부르고 때로는 사랑을 속사기다가 月曜日아침이되면 彼氏는 또다시 뉴ー욕을 向하야 旅客機에 몸을 실는다 그러면 彼女는또다시 노래를이저버린 沈默의歌姬로 化해버리게되다

요사히는 週日마다 愛人을만나라고 飛行機를 타고단이던彼氏도 氣盡 脈盡하야 飛行機라면 그만 진저리를 내고잇스나 그래도 아즉까지는 週日마다飛行機를타고 終林에 날려오는것마는 中止를하지안는다니 내도 여간한 사내는 안인모양이나 이러한사내를 完全히手中에너코 人形놀리듯하는 女子도 罪는만타

平壤貿易의好調

二千萬圓臺에接近

比前年同期二百餘萬圓增加

入超만은依然繼續

【平壤】 올들어 평양의 무역상황은 부세의 향상과 진전에 따라 대체의 이출입액의 증가를 보히엇스므로 예상되어 십일월말현재의 총무역액은 일천구백[illegible]원으로 작년동기의 [illegible]원에 비하면 실로이백[illegible]원의 증가이다 십일월말현재의 무역의 내용을보면 수출[illegible]원 수입[illegible]원 이출[illegible]원 이입[illegible]원으로 수입과이입은 모다 수출과 이출보다 무서운 초과를 보히고잇다 평양무역이 이천만원을 돌파한것은 소화삼사년의 어개년뿐이엇스나 만주사변(滿洲事變)으로 감소되엿다가 칠팔년이후 점차 호전을보여 금년에는 이천만원을 돌파하여 평양무역계에서 신기록을 짓게되엿다

在新藝術團體

白鳥會를創立

【新京】 재신경예술동인(在新京藝術同人)간에는 일정한회합이 업고 향상도산되야 정돈되갓이 업더니 신경방송국강재형(姜宰馨)씨 김세렬(金世烈)량씨외수씨의활약으로 지난십일일 신경[illegible]에서 신경백조회준비위원회(新京白鳥會準備委員會)를 조직하고 그동안만동회규약을거듭한결과 재신경유지의성원아래 지난 [illegible] 신경조선인민회회의실에서 오후한시부터 신경백조회(新京白鳥會)창립총회를 개회하고 동회의총무부장 강재형(姜宰馨)씨의사회로 동회창립경과보고가잇슨후 동회의취지와 동회역원선임 회즈신의가잇섯고 회보발행의건 동회연구경과발표공연에관한건등 기타사항의심의가잇슨후 동일오후세시반에 폐회하엿는데 당일회합한회원은 오십여명이라하며 선임된역원은 아래와갓다한다

會長姜宰馨 庶務部長洪[illegible] 宣傳部長池成烈 文藝部長劉[illegible] 金世烈 音樂部長金飛雲 演劇部長申伯鉉 囑託金[illegible]

무려가는 이때까지 이문제는아직구체화되지못함은 유감이라하 [illegible] 유력자를 동원하야 전진하도록 우리 [illegible]들은 [illegible]하도록 발긔측의 열성과 분발을 바라다고한다

普校增級費로

一千圓을喜捨

金承德女史壯擧

【球場】 [illegible]면 백령(白翎)에서 녀성의손으로 근근히모흔 대금일천원을 교육기관에회사하엿다는 돗거에도 변갓운 사실이잇다 그는 녕변군[illegible]면룡연동(龍淵洞)에사는 김승덕(金承德)녀사로서 장남 현[illegible]씨를 대리로 일금천원을 백령공보교에 긔부하엿다는데동교는 이학급사학년제로서 린접 [illegible]학교는 거리가머러서 완전한 보교교육을 마치지못함을 유감으로 늣겨오든바 금번시일은 이십구일 지방유지 정남수씨외 몃인사가 회합하야 학년연장기성회를 조직하고 그목적관철에 불면불휴하는데 감동되여 동회에 거금을 회사한 것이라한다 지방인들은 이구동성으로 김승덕녀사를 칭송이자자하다고한다

龜山簡校生赤誠

誠金모아災地에

【金川】 금천군서북면원산리(西...

漁獲、製造、養殖高

五百九十餘萬圓

比前年八十八萬餘圓의激增

黃海漁業의躍進相

【海州】 길이칠천삼백여리의 마일에궁한장대한 해안선(海岸線)을 포옹하고잇는 황해도의수산업은 조기(石首魚)개량조개(改良貝)등의유용어족이 풍부하야 해마다 경어적어진을 거듭하야작년일년동안의 어획고(漁獲高)는삼백[illegible]만오천원에 달하며 이밧게제조고(製造高)이백사십일만이천원 양식고(養殖高)십팔만삼천여원을 합하면 수산생산액은 오백구십삼만여원이란 거액에달한다 이것을 그전년도통계 어획고 [illegible]원과 제조고 [illegible]원 합계오백오만 여원에 비하면 팔십팔만일천여원의 격증을보이여 장래더욱증산이 기대되는데 그중요한 어업(漁業)과및 양식업은다음과갓다한다

▲石首魚鮟鱇漁業 百萬圓
▲捕鯨漁業 十餘萬圓
▲[illegible]鰕網漁業 四十餘萬圓
▲짜나리야及手繰漁業 四十餘萬圓
▲改良貝桁網漁業 十餘萬圓
▲海苔養殖業 二十餘萬圓
▲製造高 二百四十一萬二千圓
▲養殖高 十八萬三千餘圓

그런데 소수의 유력어자는동력발동선(發動機船)을 비롯하야일본형어선(日本型漁船)등 우수한 어선을 사용하야 약진수산에바지를 맛추어 상당한어획을 올리고 잇는반면에 조선인군소어업자의 대부분은 녹스른낡은어구(漁具)와 보잘것업는재래 조선형 어선으로 원시적어업을 계속하고잇서서 해를따라로 락과정을것고잇다한다 [illegible]으로 원사[illegible]의출현을 아울러 [illegible]방으로 그십편의 서광을 뵈여오것만은 깃분사실이라고한다 해가[illegible]고 도 올해도저

鏡城의多年懸案

幼園實現促進

【鏡城】 오천인구를포옹한 경성(鏡城)에유치원설치문제가 대두한지도삼、사년이지낫다 도내의요충지로서 중등학교이개소와공사립초등학교등은 상당히잇스나 아직 유치원설치가 업슴을 통감한 당지 부인회에서는 아동양육의 대임을 달성키 위하야 회의 유일한 사업으로 유치원설립에 전력을 다하야오다하므로 경성사회에는 그대가 컷슬뿐아니라 그후 회원가운데서 자진...

平壤中心의出土品

平壤에서保管

當局에서方針決定

【平壤】 평양박물관에 특수방법의 보존설비가 만드러저가지고 진렬되어잇는 락랑고분에서나온 채협(彩篋)이경성 박물관에 이관된다는 류설이잇서서 평양방면에서는 적지안흔 충동을일으켯섯스나 채협은 평양박물관에진렬한채로 영원히 관람을 허하게되엿다

시게의권위자 빈전(濱田)교관[illegible]박사의 의향으로서 평양을 중심으로하여 발굴출토된것은 전부 평양박물관에 경주(慶州)부근에서 출토된 유물은 경주박물관에 각각보관할것을 총독부에 희망하게스므로 총독부방면에서도 이주장을 올타하여금후부터는 평양의 문화와 유족의 력사를 웅변으로 설명하는 고구려(高句麗)시대의 유물을비롯하여 기타의 귀중한 출토품은 전부평양박물관에서 보관하기로되엿다

그러나 추급하여 매년에커다한 출토품이 타지방에 발서이관된것에대해서는 아모런이야기도업다

稀聞의小作美談

同一人의地主로써

十三個의善地主碑

【大邱】 농지령실시이래 작권의이동이 빈번하며소작쟁의가 련발하는이때 이와정반대로오륙십년간등 작권이동이 업시천여소작인중 삼대 흑은 사대간을 한지주미테 주객관계를지속하여왓스므로 이에감섬된소작인간에이후덕지주를 송덕하자는 소리가대두하야 거편이례 경북도내에 십삼개소라는 기록적 다수의 지주송덕비(地主頌德碑)를 수립하엿다는 소작미담이잇다 이주인공은 대구부횡정(大邱府橫町)에잇는 지주 리병학(李炳學)씨인바 씨는 약관십오세부터 십여간을 십여개에 투신하여 이래로 바 씨가 이십여세 시에 작인이엿든 사람이 금일에는 그의 손자나 흑은 증손에 이르기까지 륙십년간이나 작권의 변경지 업시 계속이된다 곡수의 오반비자답등 소작인의 편리를만히 다하야 이에감격한 천여소작인이 결의하여 경북도내 [illegible]城)성주(星州)선산(善山)칠곡(漆谷)영천(永川)경산(慶山)경주군위(軍威)등의각군십삼개소에서는 지주송덕비를 수립하엿다는데군데에보기드믄 소작 미담으로서 이사실은 억먹지주에게 조흔교훈이되리라고한다

海州邑內에

十圓僞貨流行

警察犯人調查中

【海州】 해주식산은행지점(海州殖產銀行支局)과 해주읍남본정(海州邑南本町)조흥인 『호떡집』 두곳에서 수일전 액면 십원짜리 위조지폐(僞造紙幣)가 발견되여 소관해주서(海州署)에서는 범인수사에 대활동중이다 문제의 위조지폐는 인쇄(印刷)한것이 아니라 붓(筆)으로 그린것으로서 십원이라고쓴 글자가 좀검고 조히가 더 두터운 더로 얼른보면 구별키가 어렵다한다

通川서列車脫線

【通川】 지난칠일오후여섯시에동해북부선(東海北部線)통천역(通川)부근에서 원산(元山)으로가는 제칠백[illegible]호렬차는 돌연탈선되여 일시는승객들로서 대혼잡을이루엇섯다 다행이 전복되지안헛슴으로 사상자는업섯는데 탈선된원인은전연알수업다한다

肥料代支拂延期

平南旱害農民의救濟一策으로

金額은十萬圓超過

【平壤】 평남도내 금융조합원으로금비를당한 이앙불능(移秧不能)삼천여정보(?)와 수확거무(收穫皆無)오분작(五分作)이하 삼천이백구십사정보 합계[illegible]정보에 달하는피해지에 대해서는 비료대(肥料代)의대출도 만흔 [illegible]이나 도저히 회수(回收)할 가망이 되지못하므로 소위전례를깨친다는 형식하에서 지불연기(支拂延期)를인정하기로되엿다 금번의 수확개무로인하야 도마대하려니와 금융조합비료자금 이십오만원중에서 피해지의 대금만도 십만원을 초과하고잇서 이정리문제가 일반으로 하여금 주목을 끄을게하고잇다한다

新派하나님敎會

平北楊市에서創立

【楊市】 평북양시 성결교회내에 파쟁이잇섯슴은 루보하엿거니와 그파쟁은 [illegible] 전선적으로 문제화되여 드디여 지난달이십오일에 평양서성리례배당에서 전선칠개소의성결교반대파의 대표자들이 협의에협의를 거듭한결과 마츰내는 동양선교회성결교회(東洋宣敎會聖潔敎會)에서 탈퇴하야 새로히 『기독교하나님의교회』라는교파를 조직하게되여 지난십이월이일부터는 양시에도 『하나님의교회 양시중앙례배당』이라는 새로운간판이붓게되엿는바 조선인 자신의손으로 된교파라고는 이것이처음이라고하며 일반의흥미를가지고잇다한다

定州

幼稚園소마엘大會

▲時日 十二日午後七時半
▲場所 定商劇場
◇主催 定達幼稚園慈母會
◇後援 朝鮮日報定州支局

醫療機關擴充策

優良醫生講習

【春川】 강원도위생과(江原道衛生課)에서는 도내의의료긔관 확충을위하야 우량의생십륙명을선발하야 춘천도립의원에서 삼주간예정으로과실지연구를시킨후 의료긔관이 가장부족한 지방에 한지개업의로서 배치하기로되여 방금강습중이라한다

咸興의年末警戒

【咸興】 함흥경찰서의 년말특별경계는 오는십일부터 [illegible] 실시하기로되엿다

黃海道內의鑛產額

八百二萬圓突破

比前年四十七萬餘圓을增產

大概가大資閥이掌握

【海州】 산금증석을 근간(根幹)으로한 황해도내의 광업(鑛業)은 해를따라 약진을 거듭하야 소화십년말에는 광구(鑛口)는사백십구구이며 일년중 그생산액은 팔백이만팔천여원에 달하야 년산액일천만원돌파도 머지안흔 장래에잇다한다

이것을 그전년도 통계에비하면 광구는 칠십륙구가 느럿스며 산액은 사십칠만오천여원의 증가를 뵈이여 발랄한 약진상을반영하고잇는데 그산액을 종류별로보면 다음과갓다 (單位圓)

種類	價額
金	八九九、九八〇
砂金	四六、六五八
金銀鑛	五、四八九、五三〇
亞鉛鑛	七二、六九七
銀	一二、九〇〇
鱗狀黑鉛	四、七五二
有煙炭	八一三、六九七
高嶺土	一二、〇二〇
硅砂	四四、六一〇
鐵鑛	一、七四五、二六九
탕크스텐鑛	八三二、一二六
螢石	三六、一一一
重晶石	一八、三一四

그런데 이들 광업가운데 년산오만원이상의 대규모의광업은 십오개소인바 이는 전부일본내지의 대자본의 진출로서 옹진(甕津) 장연(長淵) 해주(海州) 등지의 금광(金鑛)은 일본광업(日本鑛業) 삼릉광업(三菱鑛業)의손에 채굴되고 잇스며 은률(殷栗) 황주(黃州)등지의 철광(鐵鑛)은 일본제철(日本製鐵) 삼릉제철(三菱製鐵) 그리고 봉산탄광(鳳山炭鑛) 명치광업(明治鑛業)등 일류재벌의 손에 채굴되고잇다

坡州에虛僞强盜

【汶山】 지난팔일 오전열두시삼십분경 파주군교하면 산남리(坡州郡交河面山南里)이백 이십이번지 김귀한(金貴漢)이가 금촌금융조합(金村金融組合)에서칠십원을 대부하야 동조합에서비료대와 리자(利子)를제한돈 오십륙원이십전을 가지고 집으로 오든중와동리(瓦洞里)와 동패리(東牌里)중간에 오다가 산중에서 삼십세가량되는괴한이 나타나위협하고 돈전부를 강탈하여갓다고 급보를받은 파주경찰서에서는 용택(龍澤)서장이하전사법계원이 총출동하야 비상선을느리고범인을 엄탐중이든바피해자의 말에 의심되는곳이 만흠으로피해자를 다려다 취조해본 결과 의외로 그는허위로 강도 마젓다고 고발한 사실을 일일히자백하얏스므로 위선 김귀한의집에감추어 두엇든 돈전부도발각하엿다고한다 그는남에 채금삼백원이잇스므로 그채금을 모면할 생각으로 그와가티 거짓으로 강도 마젓다고 고발하엿다는바 이부일간 구류처분을내럿다고한다

[illegible] 그얼마나 곤난할가하야 [illegible] 모혼[illegible] 실정을 제지동포에게 전해[illegible] 고 오인동(吳仁東)[illegible] 하야[illegible]

文國宗氏頌德碑

【[illegible]】 [illegible] 사재수천원을 들여서 [illegible]을 파고 보를만드러 [illegible] 현재의 [illegible] 준 수천명동포의은인 문국종(文國宗)씨의 송덕비를 근팔개리주민들의 열성으로 지난십이월이일 오후한시에 수백명의참석아래에 문국종씨의 고향인 [illegible]부근기념에 세웟다한다

電料減下期앞두고

府西電間에交涉

【平壤】 평양부전의전등료(電燈料)문제를 둘러싸고 [illegible] 평양부에서는 서전(西電)에서의 매전(買電)료금 감하를목표로 제일회교섭을 목일오후에 평양 『호텔』에서 개시하엿다 부청측에서는 시야(矢野)부윤 귀산(龜山)전기과장이 서전측에서는 길전(吉田)전무가 출석하여 회견을햇스나 [illegible] 회견의내용은 비밀에부치고잇스나 부전측에서는 시야부윤으로부터 『부전은 절박해진로금의 개정을 압두고 수입이 줄신 감소되므로 이것을 보충하기위하여 서전에서 매전료금을 [illegible]』는요구를 [illegible] 서전측에서는 『[illegible] 고려를해보마』고 대답하엿슬뿐 이날에는 한층진행을 보지못햇다 그런데 압흐로 제이회 회견에서 어떠케 해결될지 [illegible] 이문제는 [illegible] 귀산(龜山)전기과장은 [illegible]에 가기로되엿고 이긔회에 서전과의 교섭전말의 보고도하기로되엿다 그리고 경우에 따라서는 부전대서전의 교섭에 체신국이 『옵서버』격으로 참가하게되리라한다

地方人事

▲金永澤氏(地方敎化主事)[illegible]
▲金翼[illegible]氏(地方敎化主事)陜川郡
▲山田保氏(前宋[illegible]金融組合理事)濟州島城內金融組合參與人事次 本報[illegible]支局來訪
▲朴[illegible]氏(蔚山郡三南面長)新任人事次 本報[illegible]支局來訪
▲吳[illegible]氏(蔚山郡三南面書記)新任人事次 同上
▲[illegible]氏(平南警察部長代理)新任人事次 本報平南支局來訪

愛慾의彼岸 【162】

李光洙 作 金康穆 畫

『아이、참 웃는 말슴이라두 왜 그런 숭한 말슴을 허시우?』

올케는 혜련의 말에 산득함을 깨닷는다。

『아니、이를테면말유、언니』

하야 혜련은 올케에게 잠깐웃어보이고 두루막이 고름을 매고 힌삼팔 목도리를 두르고 체경압페 서서 얼굴과 옷모양을 한번 비취어보고 제 그림자에 대하야 차마 떠나기 어려운듯이 보고 잇다가、

『언니、나 가우』

하고 두손으로 올케의손을 한번 쥐어고

『아버지 일어나서서 나 차즈시거든 어머니 산수에 갓다구 엿주우』

하고 핸드빽을 들고 나선다。

『아이 산수엔 이추운날』

『출긴 뭐』

『오늘 아침엔 얼음이 얼엇는데』

『언니!』

『네!』

혜련은 말업시 구두를 신고 이윽히 섯더니

『애들 낫잠 자우?』

하고 구두를 차 내던지고 건너방으로 뛰여 들어간다。

혜련은 두 조카들을 한번씩 안어보고 정한 시각이 느저가는것을 겁내는듯이 안방으로 들어가 돌아간 어머니의 사진을 한번보고 그리고는 다시 구두를 신고

『언니、나 가우』

하고는 대문으로 나가다가 다시 돌따서서 들어와서 사랑 뒷문을 열고 아버지자는 방에 들어가서

『아버지、아버지』

하고 들렷나 말낫한 소리로 두어마디 불러 보고는 쏘다지라는 눈물을 삼키고、일어나 나가 버렷다。

혜련이가 나가는 모양이 수상 하다고 종호의 처는 생각 하엿다。그러나 설마 어떠랴 하고 잇섯다。

새로 두어시나 [illegible] 사랑에서 김장로의

『혜련아』

하고 부르는 소리가 들렷다。종호처는 사랑 뒷문밧게 가서서

『작은아씨 어디 나갓습니다』

『어딀 갓서』

하는 김장로의 소리에는 아직도 취한 기운이 잇는것 가텃다。

『어머님 산소에 갓다구 그리구 나갓서요。오첨 좀 지나서 나갓서요』

다시 시아버니의 처분이 잇슬가 하고 기다렷스나 아무 말이 업슴으로 종호처는

『아버님 세수를 노하요?』

『풀머리가 어대서 좀 더 누어 잇슬란다』

종호처는 안으로 들어와 버렷다。

오후네시쯤해서 김종호의 이름으로 편지 한장이 왓다。종호처가 바더 볼때에、것봉에 청량리에서 혜련이라 한것을보고 무엇인지 모르나 무슨 놀라운 기별인것만 십허서 그 편지를 가지고 다시 사랑으로 나아갓다。

종호의처는 아까모양으로 사랑 뒷문밧게 서서、

『아버님、주무십니까』

하고 불럿다

『웨 그러느냐』

『작은아씨 헌테서 저헌테 편지가 왓서요』

『편지?』

『네。청량리에서 부친 편지야요。오래비헌테 온거야요』

이말은 몽롱한 김장로의머리에도 심상치아니한 자극을주엇다。김장로는 눈을크게 뜨고벌떡 일어나서 영창을열치며

『어디 이리보자』

하고 며누리가 두손으로 밧드러 들이는 편지를 빼앗다 십히 바다서 뜨여 보앗다。

종호의 처는 그자리에 서서 하회를 기다리는것이 예절답지 못한듯 하야 시아버니 상보든 일을 마치뚱으로 종하는것을 참고 안으로 들어왓다。

京都帝國大學化學研究所創製

新發見!!

Colloid 銀 內服療法に依る急慢性 淋疾の治療經過

從來의外用局所劑는尿道의一部分의炎症에對하야作用함에不過하고、또使用上非常히苦痛과不快不便을주는일도患者의가장苦慮하는바로、다시往往淋菌을內部에追入식혀危險症을併發하는일이만타 그런데本舖바로ー루는京都帝國大學化學研究所發明인『特許金屬오르가노조ー루製法』最新의 고로이도化學을應用하야、銀을白樺油[illegible]에極微粉子、고로이도狀에分散하는大發見에依하야完成된가장權威잇는、銀의內服治淋新藥이다

特殊醫治作用

卽바로ー루는內服의結果、銀이血管淋巴管에吸收되여體液그自體에強한藥効를주어、그循環을利用하야全組織에滲透하고、特有한부라운運動에依한[illegible]作用으로ー尿道、同海綿體、攝護腺、副睪丸、膀胱、腎盂、子宮等의全泌尿系統과全生殖系統深部에到達하야거기에서처음으로 獨特한銀의이온化에依하야淋菌을殺滅하는故로男女의慢性淋疾에好適이다 또淋疾의初期에는症狀이內部에퍼지는것을豫防하며治療効果를發揮하는故로急性症狀에도極히完全하다 또는不快도업고治療期間을短時日로縮少할수잇는것이다

服用後의變化

그러면바로ー루服用後는治療經過는全혀獨特하야서、다음과가튼變化가特히現著함
▲疼膿이減退消失한다
▲濁尿가淸澄하여진다
▲血尿膿尿의排泄을멋는다
▲婦人白帶下가減少한다
▲排尿量을現著하게增加식힌다
또한連服하야細菌을剿滅하지안코胃腸障害의副作用을함이업고治淋轉換는大端迅速하다

卽바로ー루銀 오루가노조ー루는 京都帝大化學研究所內에서 其特許施設의理化學的操作으로서 嚴密製造되여서 同附屬病院泌尿科婦人科에使用되여잇는것으로 其治驗成績이極히優秀한結果에對하야는同大學醫學部皮膚科泌尿科敎室醫學博士片山義郞先生이皮膚科紀要第二十二卷第三號에發表하게되여이것이醫學會에 報告되여잇다 그럼으로 바로ー루가如何히權威잇는治淋藥인가를알수잇다 그런故로 本劑가一般市販의 治淋藥과는 自然다르다는點을注意하여야한다 詳細는別項의『淋疾과其療法』이란冊子를參照할것

◇バロール는全國各地名藥店에잇다 萬一品切인때에는直接發賣元에振替爲替、또는代金引換으로注文해주면密送합니다(前金注文대에는送料不要郵券代用도可)

藥價 一圓八十錢 三圓五十錢 五圓五十錢 十圓 送料 內地十五錢 滿鮮四十五錢

無代進呈

新刊『淋疾とその療法』이라고題한四六判四十餘頁詳細圖解入한冊子를希望하는이는新聞名을明記하야申込하시라 一名에一冊式無代送呈함

製法特許 バロール

發賣元 大木合名會社 東京市神田區鍛冶町大通(神田驛前) 振替東京[illegible]番 代表電話神田[illegible]番 大阪市東區淡路町(大手筋西入) 振替大阪[illegible]番 電話本町[illegible]番

良藥이고도甘口

아사다메아

淺田飴

主効 녕해、거담 자양、강장 감모일절 병후쇠약 산전산후 허약자등에쓰면효능이현저한령약입니다 감미방향로유부녀의기호에적당합

固形淺田飴 고형아사다메아

固形淺田飴는旅行、遠足、觀劇、音樂會、執務等사람만흔곳等에쓰시면咽喉를保護하고惡氣呼吸器病을豫防하여 주는良藥입니다

定價 .20 .30 .50 1.00 2.00

本舖 東京 大阪 堀內伊太郞

各地有名藥店에서販賣함

非常時財界打診 ②

通貨

滿洲事變의勃發과 이에繼續한 國際關係의惡化로 主로軍事費의 增大에基한 赤字公債發行額은 昭和七年以降 滿年巨額에 達하야 昭和七年末現在로 六十一億八千七百萬圓(米券證券을除하고)에不過하엿든 國債發行高는 今年十月末에는 百一億三千三百萬圓으로 僅四年동안에 三十九億四千六百萬圓이란 飛躍的膨脹狀을示하엿다。勿論 公債發行으로調達된 政府資金은 무서운勢力으로 民間에撒布되엇스나 이동안 急激한 通貨膨脹을惹하지안코 따라서 通貨의 健全性을 維持할수잇슨것은 周知하는바와가티 主로日銀을中心으로한 所謂『마ー켓트‧오페레이손』의 德澤이엇다。

×

政府는 昭和七年十一月二十五日의 第一回赤字公債發行以來 日銀引受에依한 公債發行—政府資金撒布—日銀所持公債의賣却이란 操作反復으로 民間에 餘剩資金이 滯留하는것을 阻止해왓다。

지금昭和七年十月의 月平均 兌換券發行高와今年十月의 그것과比較하건대 前者의 十億四千萬圓에 對하야 後者는 十三億三千二百萬圓으로 三億圓가량의 增加에 끄첫고 또『마ー켓트‧오페레이손』開始後의 日銀所持 公債高의 推移를보더라도 때에따라增減은 잇섯스나 大體로 四億圓臺에서 六億圓臺사이를 往復하고잇섯다 따라서 이때까지는 政府의 通貨政策은 相當히 成功을 거두어왓다고해도 조흘것이다。

×

그러나 그것은 果然 今後 從前과가튼 好調를 持續해갈수잇슬가? 勿論 通貨政策은 어데까지 支障업시 行해오기는햇스나 그背後에는 늘 큰 危險이 잇섯든것이다 그하나는 產業界의 投機的傾向의 擡頭이다 卽 多額의公債를 市中으로 賣却하는것은 旣定事實로 承認치안흐면 안되므로 自然 公債消化의 必要上 民間資金을 豐富하게하고 低金利로 誘導하지안흘수업는데 低金利는 事業熱을 勃興케하고 또한 商品界에 思惑的物價騰貴를 招來할 憂慮가잇는것이엇다。또 하나는 爲替低落으로 惹起되는 物價騰貴의危險性이잇다 財政의 不健全과 內外政治의 不安定때문에 圓價에 多大한 不安이 潛在하고잇는때에 萬若 國際收支의 惡化가 잇섯다면 通貨政策은 圓의 對外價値로부터 急激히 崩壞를 誘發할 可能性이 잇섯든것이다。

×

이兩者中 어느것이 일어나더라도 公債政策及 通貨政策은 곳 破綻할수밧게업는 窮地에 陷하게되는것인데 多幸히 事業界가 過剩設備의 狀態에잇슨것과 輸出貿易의 活況에 依하야 가까스로 無事함을 어덧다 그러데 今後는 此等 事情이 지금까지와가티 잘繼持될는지 疑心스럽게되엇다 적어도 從前대로 通貨政策을 運行시키기 爲해서는 보담큰 努力을 要할것은 否定할수업는事實이다 何故오하면 第一로 高橋、藤井兩藏相이 死守하든公債漸減方針은 現內閣成立과함께 完全히 拋棄되어 적어도 이數年間은 늘면늘엇지 減少될希望은 업서젓다

×

이와가티 公債發行額이 增加함에對하야 이를 消化할 金融機關 特히 普通銀行에서는 이미有價證券所持高가 增加하야 今後運用資金을 有價證券에 投資할餘地는 狹少하게되엇다 또今年下半期에서는 普通銀行及 信託會社의 計算上에 預金增加停頓 貸出增加傾向이 顯著히 들어나서 公債消化에 暗影을 投하고잇다 勿論이는 日銀當局이 說明하는바와가티 起債界의沈滯에伴하는 一時的現象일는지도 모른다 그러나 軍需工業의再編進行을압두고 事業界가 擴張을 期待하고잇는것과 滿洲投資의 膨脹이 必然的이라고 看做되고잇는現狀으로보아 그냥樂觀할수는 업슬것이다。

×

第二로 日銀은 產金買上을 爲하야 年年約一億圓의 通貨를支拂하고잇는데 이는產金事業의 好調로 通貨를膨脹시킬方向으로 將來에不少한作用을할것이다 第三으로 國際貸借도輸出增加가停頓의傾向을가지는同時에 軍需原料輸入增加의必然的結果로 貿易外收支의惡化가豫想되어 悲觀材料만을 提供하고잇다。

×

以上論述한바와가티 通貨는 모든角度로보아 從來보다一層 急迫한 膨脹傾向에잇스며 通貨의 健全性은 漸漸脅威될 情勢에잇다 그러나 政府에서는 이미 各種의對策을 알고잇슴이지 아닌가 卽 今回의稅制改革案에 잇서 公債消化의 促進策을 講究한것으로 足하다고하지안코 一步進하야 廣汎한 金融統制를 斷行하려고 하고잇스며 또爲替管理의 强化에依하야 對外價値의 崩壞를 防止하려고 企圖하고잇는것가티 보인다 如何든 如斯한對策이 考慮되고 잇는것 自體가 通貨의危機가一步前進된것을 證明하고잇는 것에 不外한다

골고로퍼지는 大資本事業網

朝窒에서는端川硫化鑛을開發 日產은鰮工業征覇

世界一의 稱이잇는 朝鮮東海岸의漁業의 資本的支配는 三菱合油、朝窒을 三大系統으로 三井、林兼、日食、朝油等이 入하야 亂戰中인데 日本產業會社에서 이곳에 巨大한 資本力을가지고 實力으로 進出하야 事實上 鰮漁業及加工業은 그事業網中에 包括된狀態에잇다。卽日產에서는 鱶者長久伊勢吉氏의 朝鮮油脂를 買收하고 朝鮮에 進出하는同時에 繼續하야 朝鮮內에서 漁撈、加工을行할 日本食料工業을 合倂하얏는데 更히 最近大日本人肥의 併合은 姉妹會社合同油脂의支配를 意味하는터로 如斯히하야 日產의 支配力은 合同油脂系、朝油系、日食系를 包括하야 朝鮮의 鰮漁業으로서는 鰮油脂加工業은 勿論 鰮漁撈加工에까지 斷然支配的 地步를 確立하얏다

日產의 右制覇는 今後의朝鮮內水產의 諸問題特히 魚油肥統制에도 同社의 發言이 가장有力하게될것으로 極히 注目된다

▽……△

硫化鑛의 供給은 全國的化學工業上問題로되어잇는데 朝鮮窒素에서는 江原道金化一帶、惠山鎭、端川郡의 各地에서 積極的으로 注力하야 端川郡에서 探鑛한結果 釜洞雲頭의 兩地帶가 優秀한 硫化鐵鑛床인것을 發見하고 朝鮮鑛業開發을進키로되어 同鑛床은 金化의 旣採業에 比하야 斷然優良하고 이區域의 開發에 依하야 自給의 可能性이 豫想되는狀況이라한다

朝取와取引員間對立表面化

代行會社의新設을決議

證券部取引員總會에서

朝鮮取引所證券部 取引員組合에서는 九日後場大引後 臨時總會를開하고 懸案이던 朝取代行會社의 新設에對하야 協議한結果 異議업시 會社設立을 決議하얏다 卽그案의骨子는

一、資本金을 百萬圓或은 二百萬圓으로함

二、朝鮮取引所證券部代引을 新會社에 繼承함

等、大體의會社機構는 東株의 代行會社의例에倣한 이것을가지고 十日午前十一時 新田 證取引員組合 正副委員長이 朝取로 荒井理事長 小杉理事長代理 秋山常務理事等의 取引所首腦部와 會見하고 右會社設立에關하야 折衝키로되엇는데 이形勢如何는 取引所對取引員의 利害對立問題인만큼 注目되다한다

利益一部를내라 取引員側主張

이에對하야 取引員組合側에서는 如左히말하고잇다 전부터의 計劃을 實行에移케된것인데 푹實現코십다 取引所는 今期一割大分의配當을行하고 入千圓이나 重役賞與를 增加하얏는데 이結果는 取引所가 厖大해짐에反하야 取引員은 疲弊해가는感이잇다 取引所의增收益도 取引員의 努力임으로 利益의一部를取引員에게난호어주어도조흘것이다 取引所의代引收入은 今期四萬四千八百圓으로이에對한 支拂利息은七千九百圓에不過하니 그만큼取引所는 버리하고잇다 新會社의 資本金取引所의持株其他는아즉決定되지안헛다

取引所와利害相衝 採算難을難免

取引所側主張

大取代行會社案에對하야 取引所當局은如左한意向을 表明코잇다 미리부터 問題이던것으로 이런計畫이잇는것은알고잇섯다 그러나代行收入이라하드래도 朝取는七八十萬圓의自己資金을運轉하야 四萬四千圓의 收入이잇는것입으로新會社가되면 人件費諸稅其他內部經費가만히들어 採算難이될것이다 特히 東株、大株의代行會社는 代引이 자못만흠으로一割二分이나 配當이되며 또寂期日步의 引下問題가 起하면 會社採算은 곤란케될것이다 何如間 取引員側과잘相議하야하겟다

證券金融會社活用?

朝鮮取引所證券部의 代引代行會社案은 取引所側과 取引員側의 利害가對立됨으로 取引員側主張대로 簡單히 實現될것가지 안코 今後 同問題는幾多의波瀾을 播起할것이豫想되는데 特히 朝取에는 資本金百萬圓의朝鮮證券金融會社라는것이잇서 關係잇는業務를 行하고잇슴으로 이旣

日本內地市場에서 朝鮮米評判不良

品質、調製低下로

今年의朝鮮米는 未曾有의 水害로大減收를보앗고 品質도 低下하려에 日本內地豐作等의 關係로米價도 好轉치안코 移出市場도 比較的閑散하여 그影響은 各方面에 적지안케밋치고잇는中 最近日本內地市場에서의 朝鮮米에關한情報를 드건대 더욱不利하다 卽今後의朝鮮米는 品質과 調製에昨年이나 例年보다 多少低下하야 大槪評判이 조치못하고 그反面에 日本內地米는各地가모다 品質과乾燥及 調製가向上되엿고 斗量도朝鮮米에模倣하야 一般的으로增加한結果 一俵에서上白米五十六키로를生產하는것은 업고 大槪五十七키로以上으로 五十八키로 乃至는 五十九키로 까지되여 搗精을하면 朝鮮米에接近하고 價格도 朝鮮米보다는比較的싸다그때문에市場은 漸次日本內地米로 占領되여朝鮮米의 前途는 크게憂慮된다는것이다 또昨今은 酒造米의 仕入期로 白米에도 日本內地米生產地方에서 全販聯等과 提携하야 大大的으로 宣傳하기때문에 酒產地의 岡山、廣島地方에서는 亦是朝鮮米가 大壓迫을 밧고잇서 十分對策을 講究할바이라고한다

軍需工業의大擴張

藏相財界前途樂觀

【東京】馬場藏相은 財界의前途에 對하야 如左히말한다

明年度豫算에 對한 財界方面의 批評은 豫算總額의 急激한 膨脹때문에 現在日本의 工業生產力으로서는到底히 消化가 困難할것으로 이에關聯하야 여러가지 障碍이 生하지안흘가 하는點을 問題視하는모양이다 나도 亦是 그豫算을 完全히 遂行하려면 어느 程度까지 設備를 擴張하여야 되리라는 생각을하고잇다 그結果 資金의 需用增加에伴한 公債消化難의 問題에 對하야 如何하야 할 것인지 나는 반드시 不相當한 程度라고는 생각지안는다 ……가 增加하여도 그것을 格別히 悲觀할 必要가업고 도리혀 正貨의 流通高가 朝하여지고 公債의消化는 今日은 國防的必要에 依하야 그後國力의 發展에 伴하야 民間事業으로서 安定되여오는例가 非常히 만타 다만 問題는 兵器에 類似한것의 製作인바 그러라 할지라도 갓가운將來에 急激한 軍縮時代가 오리라고는 豫想키어렵다 以上 어느便으로보든지 反動이 올것을두려워할 必要가업다 設備의 擴張에 關하야 原料輸入의 增大와如함은 그러한傾向이잇슴은 否定할수는업스나 그反面에잇서서 이를카바ー할 輸出의 伸張이 不可能한것은 아니다 特히 滿洲國 中國의 市場의 存在가 크게 意義가잇는것이다 要컨대 나로서는 將來의 發展性이라는點에 對하야 日本經濟界는 軍縮時代가 오리라고는 以上 國民은 좀더 樂觀的생각을 가질必要가 잇다고생각한다。

非不健全、經濟發展

上旬對外貿易

入超五百萬圓

【東京電話同盟】大藏省發表=十二月上旬對外貿易槪算調查는 如左하다(單位千圓)(臺灣은除함)

輸出	八〇、六一一
輸入	八五、八三五
合計	一六六、四四六
入超	五、二二四
一月以降入超累計	一三九、八一二

經濟界消息

○實業俱樂部忘年會 十六日午後 二時부터 朝鮮호텔에 開催한다고

經濟寸鐵

○朝取證券部取引員組合에서는 代行會社 新設을決議하얏다고

○代引收入이 적지안흔데 取引所에서 이計劃을 들어줄가?

○理想으로는 東京大阪가치當然個獨立會社로 하여야할일이나

○이번가티增配할때는조치만證券、米의取引이 閑散해질때는 設會社를活用하야 代引業務의代行을 行케될것이아닐가 卽現在證券金融會社를 增資하야 資金的으로 內容을充實케할必要가잇다는말이잇다

配當까지도 問題될듯

○이것을 朝取로서는 勿論거절할것이니 取引員側 提議를『네』하고 드를상 십지안타

○이代行會社案은 미리부터잇던소리이나 이러케 具體化된까닭은

○이번 朝取決算에 取引員側에서는 적어도 二割以上의配當을 要求햇는데

○겨우 一割六分配에 止한때문에 株價가 暴落되것等으로 取引所에 對한 不滿이動機가 되것이아닐가?

取引停止(十二月十日)

▲京城府昌信町三二〇 張漢桂

商況(十日)

株式 極度閑散 揉合

前場不勢 昨後場 朝取新當의 反騰裡에場을止한 當地市場은 今朝에 朝取八十三圓丁으로 二十錢高 朝新三十二圓二十錢으로三十錢低等에寄付하고 東新은 百三十八圓六十錢으로 不變이며 日產도 七十六圓八十錢으로 不變이엇는데 朝取新舊도 그以上의 伸力을보이지못하고 朝新은 三十二圓臺에서 揉合하다가 結局三十二圓二十錢의 同價에 大引되고 鐘新百八十二圓三十錢 東新百三十八圓四十錢 日產七十六圓七十錢에 大引하야 弱散裡에 不勢이엇다

後場保合 後場은 東新百三十八圓七十錢、日產七十六圓八十錢 鐘新八十三圓二十錢으로 新高以外에는 모다 保合이엇다

積極活動尙早 時局株의 保合이 너무도 오래기때문에 市場人으로서는 整理的市勢도 이만하면 곳곳스리라고 市勢의 活潑한 動向을 每日가티期待하나 環境의 不透明과 時局의 不當은 아직도 相當한 重壓이되어잇기때문에 鈍重狀을 不免하며 또는 年末이接近된것만큼 雙方의 焦燥는相當한바가잇는데 焦燥하게날뛰면 날뛸사록 市勢로하여금 不良的商狀을 맨드는 結果를 짓고만다。그러므로 假令再昨後場과가티 市勢가 戾으로轉할것가튼 場面에서라도 人氣의 再燃으로化하지는안코 도로혀硬派로서는絕好의 處分處라고 생각하고 軟派로서는 또한 다시어들수업는 戾賣處로 생각하고 行動하느니만치 戾는 再次 崩壞되어 鈍重한 氣配가 되고만것이다。이런點으로 보더라도 아직은 積極的으로 活動할時期는 아직尙早라고 생각할수밧게업스니 假令今後에도 多少의戾를 보는일이 잇슬지모르나 戾는 當分賣卽될것을 覺悟치안흐면안될것으로 생각되고 그러므로지금은 危險을무릅쓰고 積極活動할時期는아닌듯하다

雜株도部分的 近者雜株中에는 回復途程을밟는듯한것도 잇스나 이도結局材料잇는것에 限定되고 全般的으로는 低迷的保合狀態에 잇는것이事實이다。材料잇는것에 買氣가 集中된다는것도 特殊한것以外에는 時局株로부터 雜株로 人氣가 逃避하는 傾向을 說明하는데 不過한것이니 近者에時局株로부터 平和株에로 人氣가 移動되고 잇는것은 注目할 現象의 하나이다。이는 時局株나 軍需株를 全面的으로 悲觀하는것은 아니나 人氣에도 一張一

期米 無材料로 鈍重

前場低迷 昨後場阪地가 二十九圓五十四錢止인데 共히 二十七圓六十五錢에 場을止한 當市場은 今朝에 入하야 阪地初付二十九圓五十二錢인 一丁反落을 擬하고 二十七圓六十五錢인 昨止同價으로 寄付 場은始한後 阪地四十九錢으로 五十五錢까지 返戾止揚함을 伴하야 六十二錢으로 六十九錢까지 反騰하엿다가 六十八錢까지 反騰하엿다

後場頑强 後場은 二十七圓六十五錢인 三十錢高로 寄付後 五節六十八錢으로 保合하다가 二十八錢에 止場하다

六感

株……東新이 往年의 魅力을일코 人氣가 雜株에 集中하는理由는 時代의 變遷에求할수박게 업거니와 ▲經濟가漸次 强力的統制下에 잇게된다면 東新가튼것은 거의存在價値까지 疑問視될날이 올걸▲지금부터 東新만을 扶全여이는 習慣性(?)乃至 觀念을버리기始作한것이 若何?▲[illegible] 人은 百二十圓臺를 回復한것은 注目되는일 ▲生絲는 多少反動期가오든도다나 棉花、綿絲는 連日奔騰을繼續▲上旬貿易은 入超五百廿萬圓으로 再惡化나 商品高는 等閑視못할일?……

米……當地의當限은二十八圓臺를 維持하고 中先兩限은 二十七圓六十錢臺를 支續하고잇다 就中에도中限이最低薄한만큼 當限高는 稀然하다고볼수잇스나 中限이先限보다 低位에잇슴은 何因?▲그러나 現物의事情이 越年後까지 繼續頑强을 持續하는때는 今中限이 當限에入하야도한 二十八圓으로 昂騰할것은 明若觀火 ▲今朝各地共히小寄을告하엿스나 更히深入할 餘地가업스니 押目買物이 擡出할것도 도한事實 何如間賣成은 當分警戒?

今日財界 十日

◆米 (單位錢)

	今日止	比前日
仁川期米先限	二七六六	二高
大阪期米先限	二九六〇	六高
京城一等白米一石	三二三〇	一〇低
正租(仁川)一等	三〇〇	不變

◆株

	今日止	比前日
朝取新	八三一〇	五低
東新	一三八七〇	不變
日產	七六八〇	不變

小農賣物一巡 實勢壓迫難望

朝鮮의今年米作은 昨年보다約三百萬石의 大減收로推定한 凶作으로 農家의賣惜氣分이又一層濃厚한바도잇거니와 諸物價의騰貴로 로보아서도 米價가更히低落할餘地가업슴은一般米界에서 이미覺悟하는바이다 그래서產地의出廻가 昨年보다 顯著히 減退되고말아서 米價도容易히 低落을 許하지안코꾸준하게 高價를維持하고잇다 그러나年末淸算期임에따라換金急의賣物이 旺盛하야 實勢壓迫을加할것으로 豫期하엿든바인데 年末 納會가 刻一刻으로 臨迫함에도賣惜氣分이 依然繼續되고 보면 小農家의賣物은 秋收場에서부터賣出하기始作하야 賣放된 것은 거의다 一巡되고남아잇는것은中農以上의所有뿐으로 新公定米價의發表又는米穀自管의 今後移動如何를 注目하고잇슴뿐인데 越年後의農家의態度가如何히 變動될지는알수업스나 今日의現象으로보아서는 年內의正米壓迫은期待키難할것같다

自管은不必要 貯藏은任意?

政府는 今年度產米에 對하야米穀自治管理法을 適用하려고 이미 政策을세우고잇스나 農家의 絕對賣惜으로 米價의 低落을不許하야 自管發動의 必要를 늣기지안케되엇고 또例年에 行하여오든 短期貯藏도 實行하지안 홀으로 米價는 低落치도 안는다 너와 更히 昂騰하지도 안는다 實로 農家의 그自身이 賣出을 汲汲히 하엿다 하면 米穀의自管이 舊公定米價에 依하야 벌서

東京國債市況

【東京電話同盟】材料業의 場面은 繼續하야 無活氣로 全혀 保合市勢인데 어떠한 材料가업스면 動搖할수업는갓다 賣物도 妙味가적어四分利五錢高 二十三年三分半五錢低를 告한外에는 依然한 釘着으로 米貨만 弓 零十錢高이엇다

大阪國債市場

△二回四分一〇〇、四〇全國四分一〇〇、七五

▲甲五分利 一〇〇一七 ▲第三五分 一〇〇七五 ▲二回四分 一〇一、二五 ▲二回四分 一〇一、二三 ▲佛貨 一九五六〇 ▲米貨六分半 三四九〇〇 ▲滿洲公債 一〇〇二〇

堂島前場情報

【大阪電話】無材料로 雙方이乘替와 整理賣買만으로 活氣업서 市勢는 一高一低의 保合이잇는데 强氣는 買上을 期待코 低價에는 買向하나 季節寒으로市勢는 堅調를 缺하야 此邊으氣

朝取期米取組內容

◆賣方 當限 ◆買方

[illegible]	[illegible]

實施되엿슬지도 몰으나 그러나農家는 自管의 發動을 待하지안코 미리부터 自管이란 文字그대로의自由貯藏하야 賣惜하는中이며 또短期貯藏을 기다리지안코 米穀統制에 依하야 自由貯藏을 하게될으로 自管도 不必要하거니와 短府도도한 必要를느기지안하는狀態이다 그러고越年後二月을經한後부터는 短府를하엿다할지라도 解除하는時期이며 또 自管은三月以後부터 政府의干涉을밧지안케될으로 아르의米價는農家의態度如何로써 左右될모양이다

各地正米

京城軟弱 年末接近과 換金賣物增加로 實行이 不振하야 市況은자못 軟弱하다 ⑥三等二八、一〇 四等二七、八〇 一等白米二二、〇〇

仁川不味 產地의 低價賣講驚人氣로 賣買不振狀態이데다가 定期伸惱로 氣配는 十錢軟化이엇다 ⑥三等二八、一〇 四等二七、八〇 一等白米二一、四五

釜山保合 年末接近과함께 奧地로부터 金融關係의 賣物이 漸次 增加하고 新規賣物도 加하야 七千叺內外를 보엇다 高價買는 警戒嚴重이나 移出手當과 原料買로 四千叺程度의 賣買가잇섯다 ⑬三等二七、八五 四等二七、五五 一等白米二一、八〇

群山氣崩 地方出廻十二輛이잇섯스나 거의賣付物로 採算事情에는 依然變化가업서 下落이엇다 ⑬三等二七、七〇 四等二七、四〇 一等白米二一、二〇

大邱不變 期米伸惱와 實行不振으로 賣買는 別로업스나 年末關係의 手當이 조곰식散見되어 市況은 下落이엇다 ⑬三等二七、六〇 四等二七、四〇 一等白米二一、二〇

木浦軟化 格別히人氣를끌 材料도업스므로 買氣가업서 前價보다十錢低唱인데 產地의賣物은 자못消極的이다 ⑬三等二七、七〇 四等二七、四〇 一等白米二二、〇〇

迷打開市勢不現市勢는 困難하다고보인다 賣方 中東側地場軟派地場來容 買方 朝鮮側地場處分

米 東 期 趙後鎬取引店 仁川海岸町三丁目

株 米 光 皿 東益商店 京城 金益証券株式會社

仁川 期米 大 マルダイ トリヒキテン

相場表

◆海外經濟 九日 / ◆朝鮮銀行券 九日 / ◆日本銀行券 九日 / ◆京城手形交換高 / ◆東京金利 / ◆大阪金利 / ◆對外爲替 / ◆金賣入價 / ◆東京市中金銀價 / ◆京城正米 / ◆京城雜穀 / ◆仁川正米大豆 / ◆京城綿糸布市勢 / ◆京城絹布 / ◆鹽油沖價 / ◆鰊搾粕沖價 / ◆日本製粉市勢 / ◆朝取短期 / ◆短期主要株取組 / ◆算定代引日步 / ◆大阪短期 / ◆大阪短期取組 / ◆大阪長期 / ◆東京現株 / ◆東京短期 / ◆東京短期取組 / ◆朝取期米 / ◆大阪期米 / ◆木浦期米 / ◆群山期米 / ◆釜山期米 / ◆大邱期米 / ◆朝取期米賣買高 / ◆東京期米 / ◆日本各地期米 / ◆大阪正米標準價 / ◆大阪市中在米高 / ◆大阪期米取組 / ◆各地正租市勢(單位錢) / ◆大阪綿糸 / ◆大阪棉花 / ◆各地人絹 / ◆大阪人絹現物 / ◆橫濱生糸 / ◆大阪砂糖 / ◆海外砂糖 / ◆치카고期麥 / ◆滿洲商況 / ◆大連特產市勢 / ◆大豆 / ◆豆油

[illegible]